滿洲報

(第三種郵便物認可大正十一年七月廿四日) 發行人 西片朝三 編輯人 金念曾 印刷人 金慕章

(本報價目) 每份現大洋五分每月現大洋一圓一角三個月現大洋三圓二角六個月現大洋六圓二角全年現大洋十二圓報費先惠郵票不收 (廣告刊資) 一行十二字起碼刊資一日每行現大洋一圓特別及長期者另議

大連市山縣通一四二番地 發行所 中日合辦 滿洲報社 電話 編輯部(長)七五二一三番 經理部 四〇三四番 振替貯金口座(大連)三七三番

THE MAN CHOU PAO SHE 142 Yamagatadori, Dairen, Manchuria.

昭和三年九月一日

為抵抗黨軍 直魯軍設防

關於山海關附近奉軍狀態據廿七日錦州消息褚玉璞率手兵一萬五千在唐山掘壕防備南軍第四集團軍白崇禧所又張宗昌軍在開平附近布南北三十華里之防備陣地手兵號稱一萬實則五千(卅一日奉天專電)

白崇禧之第四集團軍李品仙部在玉田附近解除張敬堯部三千之武裝又擬與奉軍協力於二期內繼續解除殘餘五萬軍隊之武 又褚玉璞之部隊一萬五千在唐山設司令部與白崇禧對峙在唐山南八十華里地點設防備線張宗昌在開平扼京奉線於南六十華里北八十華里計百四十華里之間構築塹壕張之部下據稱尚有大兵一萬實數不過六千內外奉軍之第三四方面軍在山海關灤州分兩處築大規模之塹壕設防云(三十一日奉天又電)

對濟案聲明書

王正廷三十日對濟案聲明如左

關於濟案日本無向中國交涉之誠意日本若不急於解決即提出國際聯盟總會求各國分明之批判云(三十一日南京專電)

解釋中日商約 王正廷氏之聲明

王正廷關於濟案發表聲明書同時關於中日條約聲明如左

一、中日通商條約問題

日本方面解釋第二十六條為於六個月內改正交涉未成立時條約及條則尚有効十年國民政府當然不能同意此種解釋並非條約之本旨若研究條約之原文則知日本方面之錯誤此節引用中國條約原文該條約文中第二十六條彼此聲明更改時條款即照舊辦理然日本文意謂兩締盟國不論任何方未行改訂時本條約及條則照舊有効十年間即由條約文字言之雖未明言改正或實行但並無訂交涉未成立時即歸無効之詞句此次日本之各答文中將「未行」二字改為未完者可謂不當擴大解釋再就條約字義論之該條約謂若不聲明更改即照舊辦理故由反面解釋若聲明更改之意思即不照舊辦理我等此次既聲明改正條約之意思故條約自不能繼續有効故條文中含有廢棄或無効之意義者是為明瞭一般人非難國民政府漠視條約上之規定主張斷然廢棄等此係未追求條文……妄加批評殊屬遺憾云(三十一日南京專電)

日本第六師 已完全撤退

日本第六師團已撤退由廿五日已開始輸送師團司令部及殘留之一大隊乘三十日午後三時五十分車出發從此完全撤與矣(三十一日濟南專電)

方振武回皖

北平特訊、第一集團第四軍團方振武部、除阮玄武高桂滋兩軍在遵化密雲一帶外、其吳傑鼎剛兩軍、分駐滄州武城等處、吳傑部則尚有一部分在河南歸德安徽亳縣、現熱河問題業已解決、方部並未北進、皖人方面現以皖南皖北土匪蠭起因方係皖人其軍隊亦多皖籍、擬向方接洽調該部回皖剿匪、且先以鎮海縣駐軍即剿六安一帶之匪方對此事尚無表示

直魯軍盤據灤州 阻碍京奉交通 曾與張宗昌交涉亦無効

京奉鐵路自北軍撤退後僅運駛灤州奉天間除軍人及軍需品外殆無旅客貨物軍人恒迫嘆關手續運轉竟無一定時刻京奉鐵路本欲駛至天津第以張宗昌軍盤居灤州附近故不能開通曾向張宗昌交涉變更陣地但無效果(三十一日奉天專電)

上海特訊據確實消息張學良已交涉前次攜帶出關之平奉路客車百輛貨車一百五十輛但因張宗昌之禁止通過該項車輛尚滯留於灤州云

河北省府移平 反革命罪待法院成立處罰

中央政治會議二十九日可決左列二項

一、將河北省政府移往北平

二、以反革命罪受特別審議中者待司法院成立後至急處罰(三十一日南京專電)

奉方易旗期 十一月一日以後

據確訊張學良飭刻在南京之邢士廉向蔣介石致最後的回答謂奉方自十一月一日以後即掛青天白日旗云(三十一日北平專電)

外蒙匪軍內容

據某處接電外蒙古正規軍現在勢力不過七八千今後有擴張至一萬五千之能力此正規軍之大部分皆為騎兵就中尚有三百赤俄兵擔任訓練又該軍有裝甲列車六輛飛行機七架軍用汽車三十輛砲三十門云(奉天電話)

呼倫又危險乎

據某處接念八日海拉爾電訊云呼倫貝爾又瀕危險華方觀察交涉勢必決裂故在各要處築塹壕蒙方對此向各旗發召集令取敵對行動矣(三十一日哈爾濱專電)

直魯軍殘部 勢將掃除 李烈鈞談話

陝西甘肅兩省最近土匪猖獗此報已達及關國民政府對此據李烈鈞氏談云陝西甘肅之土匪刻下由馮玉祥軍極力討伐而馮閻兩軍又極力進討直魯之殘軍勢將掃滅(卅一日南京專電)

探險家有採礦產之嫌 已在張垣北平等處被扣

前由蒙古歸來之亞細亞探險家比利由一行發掘之化石及其他學術品九十餘箱目下在張家口察哈爾及北京等處扣留因之釀成物議國民政府致電山西政治分會及錫山請該發掘品若委美人自由攜去侵犯中國之主權並謂彼等頗有探查蒙古新疆方面石油鑛脈之嫌疑云(三十一日北平專電)

論說

解決直魯軍之責任 (實)

自民國成立以還、軍閥搗亂不已、幾乎無時不戰、無地不戰、塗炭地方、殘害生靈、固勿論矣、而國力日耗於烽火之中、國勢益瀕於累卵之危、非我族類、心懷叵測、迄乎今茲、愈將思逞、即稍具有國家觀念者、察於國亡之無日、其孰不洗心革面、痛改前非、力謀統一、從事和平、藉挽狂瀾、支撐殘局、乃竟有直魯軍盤踞榆關之內、跳梁冀省之東、姦淫擄掠、假如流寇、殺人越貨、甚於土匪、且不惜犧牲利權、憑藉外力、以決最後之勝負、其意大有國家可以斷送於外人、而絕不容國府治理也者、此等惡徒、破壞統一、妨害和平、誠為吾人之所共忿、決不能不速為解決、然解決之責任、固在黨方、而黨方亦不能推諉者也、夫黨方以實行革命為主旨、打倒軍閥為目的、今茲北伐既已完成、中原亦經底定、惟有殘餘之直魯軍、困獸猶鬥、負固一隅、非從功虧一簣、而且目的未達、又與主旨相違、此所以各集團軍秣馬厲兵、枕戈待命、而預備盡其解決責任也、然猶未實行者、祇以直魯軍與奉方有關係、特待張漢卿解決之耳、蓋漢卿已與國府妥協、自不宜仍縱直魯軍反抗國府、改編遣散、責無旁貸、且直魯軍餉械兩缺、給養全無、已不啻釜底游魚、行將自斃、漢卿不與援濟、其有何力反抗國府、是解決直魯軍之關鍵、端在漢卿、果漢卿與之斷絕關係、不解決亦自然解決矣、有此情勢、下令強迫改編遣散、直魯軍之不服從者、未之有也、聞漢卿曾電告白崇禧、對於解決直魯軍已擬定辦法、對日實行、而近來忽傳直魯軍有直衝天津之耗、又有向魯省發展之訊、殊令人大惑不解、豈漢卿未盡解決之責任、而仍縱之以抗國府耶、抑或欲解決、而直魯軍不聽耶、由前之說、是漢卿與國府妥協、無誠意、由後之說、漢卿儘可與直魯軍斷絕關係、甚至大張撻伐也可、即聽國府處置也可、而雙方協力解決、亦無不可、切萬萬不可長此延宕、使國家永不能統一和平、頃得奉天電、謂第四集團李品仙軍已解除張敬堯部隊三千之武裝、尚繼續與奉軍協力、將殘餘之五萬兵、於二週間以內、解除武裝等語、確否不可知、甚望早日見之於事實也

雖然、直魯軍亦要有自覺自悟、度德量力、可以恢復失地、捲土重來、若曰不能、與其徒事反抗國府、貽禍邦家、何若及早歸順、共策國是、況丁此時艱、列強壓迫、縱我力謀和平統一、已不可得、猶必破壞之、妨害之、正為列強造成侵略之好機會、欲國不亡、豈可得者、噫乎、皮之不存、毛將焉附、倘至亡國之時、直魯軍焉能倖身、然則直魯軍可以覺悟矣

中央致電閻錫山 恢復北平工會 該會辦事人員照常視事

北平特訊、北平特別市總工會、自十六日解散後、北平特別市指導委員會、當即根據種種理由、電呈中央黨部、中央黨部已於廿三日正式電令閻錫山、大意謂合法團體、應予保護、不得任意解散、另電北平特別市指導委員會、謂已電令北平軍警、切實保護、並望努力等語、今錄該項兩電於後

△致閻錫山電 國急、北平天津衛戍總司令閻鑒、銑(十六日)電悉、北平黨務指導委員、係中央根據四次全會整理黨務案所委派、概係本黨之忠實同志、根據總理喚起民衆之遺訓、及五次中央全會之議決、本黨之民衆運動、應加倍努力、北平各民衆團體、與在北平指導委員指導之下、應予切實保護、不得任意解散、至黨務工作人員、尤須加意保障、不得擅自處理、以重黨紀、其已被解散之工會、應即日恢復、中國國民黨中央黨部漾(二十三)印

△致北平特別市指導委員會電、刪「十五」銑「十六」各電均悉中央業已迭電北平軍警當局、切實保護答民衆團體及黨務工作人員之安全切望各指委仍照常努力工作以符衆望、中央黨部漾(廿三)印

北平特別市黨部指導委員會得中央黨部來電後、二十四日下午會在特別市黨部舉行會議、列席者有各工會代表、席間一致主張應即日恢復總工會、其理由、謂總工會係根據先總理喚起民衆運動之遺訓、受指委之指導而成立、前以不幸而被解散、今幸得中央黨部之訓令與證實、自應從速恢復云云

截至(廿五日)總工會雖未如前此之懸牌辦公、而辦事處負責人員、已照常視事、電燈、電話、電車工會之臂章已重現於吾人之眼簾矣

湘西苗防改制 熟苗與漢人同化 何鍵等擬具實行方案

長沙通訊、湘西永保龍桑鳳乾古麻瀘等縣、原係苗疆、前清平苗之後實行土地國有制、寸土歸公、設立苗防屯務處、經收屯糧、充作綠營經費、於是永保各縣田土、均變作屯田、屯田收入、即為苗兵口糧、並在鳳凰設立總兵、乾城設立協臺、永綏設立副將、保靖設立參將、此外各縣則設立遊擊、守備千總把總等職以統治之、除守備以下官職、遴用苗人充當外、餘均用漢人、相沿至今、已數十百年矣、民國成立後、各省綠營舊制、均已改革、惟湘西方面、因苗防關係、因仍至今、從前係以湘西鎮守使兼任鎮總兵、自鎮守使制取消後、即由獨立十九師長陳渠珍兼管苗防事宜、總參劃遊千百把總守備等職、一仍其舊、魯滌平長湘後、以此種全國所無湘省僅有之苗防綠營制度、不宜再存於革新的湖南、且查永保各縣苗族、現已與漢人同化、並無生苗、如田姓吳姓向姓等、原為苗人、現已改用漢姓、而成為湘西大族、實行改革、並無困難、加以屯田收入、年有數萬石之多、名為苗防口糧、實則多歸中飽、尤有整理之必要、當請獨立十九師副師長曾君典、參謀長包軫、於上星期出席省政府委員會、報告湘西苗防綠營情形、結果議決(一)苗防綠營舊有官佐名色、一律廢止、改為清鄉委員或警察官吏、苗兵則改為清鄉隊(二)屯田收入、一律解庫、各軍隊所需餉項、歸政府支給、(三)推何鍵曾繼梧劉嶽峙三人、根據以上計畫、擬具方案、再提出省府會議決定、曾繼梧等被推後、即召集湘西熟悉屯田及綠營制度人士、討論數次、擬定改革方案七條、提出十五日二十五次常會通過、湘省相沿數百年之苗防綠營制度、殆將從此革除矣、茲錄曾繼梧等所擬改革方案如次

查湘西屯田之制、始於前清、平定苗疆後、沒收民苗產業、以期寓兵於農、沿襲有年、兵備已有名無實、屯田所收、專供局部之軍政兩費、而以前官吏經管屯租、層層侵蝕、弊害叢生、已匪伊朝夕、民國革新以來、逐年軍事靡寧、雖經改設苗防屯務處、亦因仍為治、整理未遑、今值訓政伊始、對於該處屯田及綠營舊制、必須同時改革、庶於軍政財政、乃可力謀統一、完成省治、以紓偏隅人民之痛苦、而建新獻、茲就繼梧等管見、略具改革初步方案如下、(一)鳳乾永古保龍麻瀘各縣舊有各標綠營、及苗屯官佐名色、一律廢止、改為各級清鄉委員、或警察官吏、(二)第十九獨立師就原有部隊點驗、依照現行軍制改編、其各縣防軍統帶、亦於點驗後改編為各縣清鄉隊、(三)就第九獨立師及各防軍所駐各縣之國地兩項賦稅收入、及一切地方用人行政事宜、悉歸省政府管轄、無論駐在該地任何軍隊、不得干涉(四)除上定計畫、編就軍隊之餉項、由省政府呈請總司令核准、與駐湘各軍一律待遇支發、但非奉命令、不得再行就地提撥(五)在各軍未經編點驗以前、除照原例撥外、得造具詳實明細收支餉項清冊、由省政府核定、轉請總司令分別發津貼、(六)各縣屯田收入、暫由苗防屯務處照舊徵收彙報、但須將各縣租穀租色、(如穀石玉粟之區別)及倉儲實數並徵取經費、造冊具報備核、(七)為改革屯田舊制起見、即日組織清查屯田委員會、并由省政府委派幹員、就地遴選熟習屯田現狀人員、實地考察原有屯田及成熟久未升科之田畝、酌定土地使用法、及土地徵稅法、以發展農業、且得酌撥相當部隊、以資鎮懾

希望協力同心 並應共謀建設 努力肅清共黨不爭地盤 白崇禧對桂軍隊訓話

北平特訊、第四集團軍、除前線工作部隊外、現駐北平南郊之部隊、有白崇禧之第十三軍第二師、及十七軍吳美讓、魏振寰之第三師、白以該兩師指揮雖同、性質各異(一係桂軍一係湘軍)際此養病期中、尤不忘與諸將士晤見暢談、二十日下午三時白由德國醫院偕同參謀副官等十餘名、乘坐汽車、馳赴南苑、事前並已電令該兩師全體官士、集中操場、屆時第一師(參代師長)、第十七軍魏振寰、吳美讓、正副師長早已台集所部、由白訓話、大概分為下列四大要點、(一)此次與諸位相見於北平之南苑、兄弟非常痛快、在革命歷史上看來、亦可表現與兩廣與兩湖武裝同志之光與成積矣、本人甚希望兩廣同心協力、向革命偉大光明之前途做去、並須拿定宗旨、萬勿為外力所煽惑、其他人利用、北方民衆、對於革命思想、甚為薄弱、加之東北問題、關內殘敵、尚未解決、換言之、即北方反動份子、尚未盡除、我們為北伐而來之武裝同志、責任即未全了、當此軍事方殷之際、尤望群策群力、努力前進、(二)近日以來、迭據報告、共產黨在湘贛一帶、復又蠢動、如果不即剿除、為國家屬可慮、共黨以往成積、殺人放火」為諸位在湘鄂所親見者、共黨一日不除、我國民黨忠實同志責任一日未了、將來東北關內各事、達到我們理想好目的後、我們仍須回返防地、做清黨平匪各項工作、使無一刻休息之時、我們若想做民衆的軍隊、(三)就令將來北伐成功、我們忠實同志尤其是武裝同志萬不可趾高氣揚、須明年來我們中國、外交問題、日事緊張、寧案未了、濟案又來、加之東北一切問題、實使我們無時不在慘痛之中、國人欲去此種阻碍、欲雪是項奇恥、尤其是我們武裝同志、應臥薪嘗膽、抱定十年生聚十年教養之古訓、督志與之週旋、據我個人之意見、四年之內擴充海軍、整理步隊、籌劃經費、必有充分之把握、近來一般人主張武人不干涉政治、在我私見、認為不可、試觀我國以往歷史及各國情況、假若以武裝同志破壞後、不令武裝同志共謀建設、勢必使一班官僚政客鬼混一場、萬難得良好之結果、我認為一國之事、應當大衆努力、所以先總理主張軍人應有政治知識者、意即在此、(四)我國革命軍應當注意軍紀風紀、不應與軍閥之軍隊混為一談、一切思想、亦應向遠大處着想、假若我不是革命軍、我有現在這些部隊、在北方佔一省之地盤、力量甚足、現在我們應該明瞭總理之主義、不爭地盤、北平為我國舊都、有許多偉大之建設、華美之宮殿、我預備不久通知各名勝地點、如三殿、故宮博物院、中山公園、頤和園等等、屆時但須守一切秩序、不給外人以指摘之口實、到宮殿去、不可亂動一切古物、到公園去、不可亂摘一切花木、請諸同志到各處參觀、預備將來班師回防時、可作一種與鄉人父老談話之材料、願諸位努力前途向光明之途徑而猛進云云、白訓話畢、有十七軍第三師副師長吳美讓建議、自即日起由本師協同第一師(張定播部)全體士兵、修築永定門至南苑十八里之馬路、實行兵政策、白甚贊許云

起草五院法 王世杰談

上海特訊、據王世杰言起草五院法(一)各院有連帶關係、全案當同時脫稿、交中常會討論(二)五院為國府最高機關、約法中之主要部分、法制局根據總理主義、參考各國最良制度、擬定原則從中常會通過後、由草條文(三)行政院之統治五會已規定、監察院四全會後已擬定、內分彈劾懲戒審計行政訴訟等部、行政訴訟部長為糾正政府法令、與法官懲戒委會職權不同、考試將以胡案為據、總理考試權中規定目的、擬分考試銓叙兩部、立法司法兩院、尚有商榷數點、如立法院所擬之法章法令、或經法律家討論、或由[illegible]等官吏組成中央司法院、司法行司法人員不受政局影響、歐美現行司法政政、與黨分離、比制度須討論、他若府委與各院關係亦何規定

保持固有現狀 更使全市繁榮 北平市長何其鞏與記者談

北平特訊、記者以休沐之暇往訪北平特別市市長何其鞏氏、為特別之訪問、承何氏懇懇招待、對於區房捐等項、尤有具體之表示、茲記其問答、大畧如下

記者問 北平市政府現在似窘於經濟、敢問貴市長現時行政上、採取何種方針

何答 採取保持固有現狀之方針、因北平昔為政府所在之地、全市人民生活經濟狀況、率係仰賴政府、近年財力枯竭、市面已呈彫敝氣象、現在僅以一市所入、為一市之用、經濟問題、自惹起莫大之注意、應積極設法保持固有之現狀、對於生產事業提倡振勸、使全市日見繁榮、文化事業北平為全國之中心、應注全力以振興之、他如交通、教育、衛生、公益、救濟、諸大端、俟財政根本問題有圓滿之解決、當按照所定計劃、督飭主管機關盡量辦理

記者問 報載市長會派員與政分會接洽劃分市區問題、現在已劃定否

何答 已經劃定以北京原來內外城四郊為市區、蓋北平地面本極恢廓、以現在財力而論、經營一切設施、頗有不敷之慮、區域擴大、更恐無以應付、擬就原來管轄區域、盡力經營、使之易臻繁盛、但有關本市發達之地方、必須增加劃入、俟妥議後、即呈請政府核定

記者問 財政為一切建設之源、現北平市幾無財政可言、民力亦難負擔、敢問有何臨時辦法

何答 誠然、特別市之權限設施、與普通市不同、而市區所屬、財政亦祇有此數、從前市政收入、範圍本極狹隘、目下市民財力、斷難負擔新稅、應就原有收入切實整頓、並力求節約、量得收支適合、已派員籌設市民銀行、俾能調劑全市金融、使之充裕、輔助市內事業之發展

記者問 市民銀行已着手乎

何答 正在着手中

記者問 目下城郊市政應從修路入手、已有相當計畫否

何答 已有計劃、各馬路已在陸續興工中、余意北平地面寬濶、市內交通最關重要、應將城內馬路暨郊外國道、切實整理、城內文化事業、各方注意甚切、應何盡力發展、至郊外則擬多設小工廠、以救濟失業工人、城內各公園以及郊外農事試驗場萬壽山湯山等處、均隨時加工整理、凡與市民精神上物質上有利益之關係、必使之增進、其應經營尚未舉辦者、亦努力進行、以拓新市之宏規

記者問 市政府內部組織若何

何答 目前經依據特別市組織法、擬定本府暨八局組織條例、日內即可議定、呈准公布、現在各職員均准於每日上午七時到府辦公、各項公文隨到隨辦、力祛前積弊之弊、並設建議箱、容納市民意見、俾期改善(未完)

四洮鐵路管理局招標鋼板橋桁轉車盤廣告(第五十二號)

本局呈奉令准招標購買鋼板橋桁及機車房用轉車盤等項材料定於十一月九日下午二時在奉天辦公處開標凡經註冊各商均經發給標單其有向未註冊之商家可同時請准註冊(須交註冊費壹元)如欲取圖樣及規範書每份須交工本費大洋五元並繳投標押款大洋九百元一切手續均按投標章程辦理此告

京奉鐵路管理局廣告(第八號)

為通告事茲為發展客貨運輸便利商民起見特自八月十五日起將本路奉天錦縣間第一二三及一二四錦縣山海關間第一二一及一二二山海關古冶間第二十八及二十九各次客貨混合列車一律恢復照常開行茲將各次列車沿站開點列於後

計開

上行 第一二四次

站名	時刻
奉天城站	上午四點開
皇姑屯	上午四點三十分開
馬三家子	上午五點三十七分開
興隆店	上午六點十二分開
巨流河	上午六點四十五分開
新民	上午七點三十分開
柳河溝	上午七點五十六分開
白旗堡	上午八點十九分開
饒陽河	上午八點四十九分開
閭家窩舖	上午九點二十五分開
唐家窩舖	上午九點四十七分開
大虎山	上午十點十二分開
高山子	上午十點卅六分開
青堆子	上午十一點零九分開
趙家屯	上午十一點三十分開
溝帮子	午十二點五十分開
羊圈子	下午一點二十九分開
石山站	下午一點五十五分開
大凌河	下午二點三十三分開
雙羊店	下午三點開
錦縣	下午三點二十三分到

下行 第一二三次

站名	時刻
錦縣	下午一點二十五分開
雙羊店	下午一點五十六分開
大凌河	下午二點二十九分開
石山站	下午三點零三分開
羊圈子	下午三點三十六分開
溝帮子	下午四點四十一分開
趙家屯	下午五點零一分開
青堆子	下午五點二十四分開
高山子	下午五點五十九分開
大虎山	下午六點二十七分開
唐家窩舖	下午六點五十二分開
閭家窩舖	下午七點二十分開
饒陽河	下午七點五十四分開
白旗堡	下午八點二十六分開
柳河溝	下午八點五十三分開
新民	下午十點十六分開
巨流河	下午十一點零九分開
興隆店	下午十一點三十六分開
馬三家子	夜十二點十七分開
皇姑屯	上午一點[illegible]分開
奉天城站	上午一點十五分到

第一二二次

站名	時刻
錦縣	上午三點五十分開
女兒河	上午四點二十分開
陳家屯	上午四點四十六分開
高橋	上午五點十三分開
營盤	上午五點四十三分開
連山	上午六點零八分開
韓家溝	上午六點四十三分開
興城	上午七點零五分開
白廟子	上午七點四十二分開
沙後所	上午八點廿一分開
東辛庄	上午八點五十四分開
綏中縣	上午九點廿一分開
荒地	上午九點五十二分開
前衛	上午十點三十分開
高嶺站	上午十一點零八分開
前所	上午十一點卅四分開
萬家屯	上午十一點五十七分開
山海關	午十二點二十分到

第一二一次

站名	時刻
山海關	上午四點三十五分開
萬家屯	上午四點五十五分開
前所	上午五點二十三分開
高嶺	上午[illegible]開
前衛	上午[illegible]開
荒地	上午[illegible]開
綏中縣	上午七點二十四分開
東辛庄	上午七點五十分開
沙後所	上午八點三十分開
白廟子	上午八點五十三分開
興城	上午九點[illegible]分開
韓家溝	上午九點四十九分開
連山	上午十點二十二分開
營盤	上午十點四十五分開
高橋	上午十一點十二分開
陳家屯	上午十一點卅八分開
女兒河	上午十二點零四分開
錦縣	午十二點二十五分到

第二十八次

站名	時刻
山海關	上午三點三十分開
秦皇島	上午四點零六分開
南大寺	上午四點廿九分開
北戴河	上午四點[illegible]分開
留守營	上午五點十五分開
張家庄	上午五點卅六分開
昌黎	上午六點十分開
後封台	上午六點卅三分開
安山	上午七點開
石山	上午七點三十分開
朱各庄	上午七點四十三分開
灤縣	上午八點零五分開
坨子頭	上午八點廿一分開
雷庄	上午八點五十二分開
碑家店	上午九點十四分開
古冶	上午九點三十五分到

第二十九次

站名	時刻
古冶	上午十一點四十六分開
碑家店	上午十二點零七分開
雷庄	上午十二點卅六分開
坨子頭	午十二點五十五分開
灤縣	下午一點十八分開
朱各庄	下午一點卅一分開
石門	下午一點四十七分開
安山	下午二點十五分開
後封臺	下午二點卅三分開
昌黎	下午三點開
張家庄	下午三點十六分開
留守營	下午三點四十一分開
北戴河	下午四點四十三分開
南大寺	下午五點二十五分開
秦皇島	下午五點五十五分開
山海關	下午六點三十五分到

願辦本報分社者鑒

逕啓者如有希望在本報未設分社之東三省各縣而新設本報分社者希直接向本報函商必當照章速與准許也此佈

本報經理部啓

中國參加不戰盟約
中日紛爭當依約處置
日本必受重大之影響

據日本政府當局觀察以爲中國若參加不戰條約中日兩國之紛爭當依從該不戰條約處理將來日本對華出兵除東三省以外其他中國各地均屬不可能之事日本必受重大影響故其政府當局刻正考究對策中云（三十一日東京專電）

矢田總領事
携帶重要訓令
豫定八日返任

日本駐滬矢田總領事携帶重要訓令豫定九月八日由神戶乘上海丸歸任濟案最近即將開始交涉模樣云（三十一日東京專電）

日陸軍省正式命令四十旅
返歸朝鮮原防

日陸軍省於三十日發表正式命令謂本年五月初爲補充滿洲方面兵力曾調遣駐朝鮮混成第四十旅團赴奉天方面駐紮今鑒於中國時局安靜仍將該軍由奉調歸朝鮮原防云云

首相開晚餐會
酬勞林權助

田中首相三十日午後六時招請林權助男爵開催晚餐會爲酬謝其前次赴奉盡力東三省問題之勳勞云（三十一日東京專電）

楊宇霆奉命抵熱
與湯接洽易幟
熱區指導會電請逐湯

北平特訊、湯玉麟派金鼎丞索景斌兩人代表來平、與各方面接洽投誠各節、已屢見報載、玆聞金索等因來平後接洽情形、尚屬圓滿、爲向湯玉麟報告各種經過、並請示以後應付方策起見、金鼎承特于（二十五日）由平起行返熱、索景斌則仍留平、靜候湯之電示、必要時確將赴京一行云

北平又訊、奉軍三四方面軍團長楊宇霆近奉張學良令與湯玉麟接洽易幟辦法、及視察熱河駐軍情形、曾於本月二十日行抵熱河之朝陽、與湯晤見、駐在熱區之奉軍高級長官戢翼翹等、均前往謁晤、會商一切云

又據熱區黨務指導委員會、以湯玉麟蟠據熱河、不獨黨務進行極感困難、即對於東省服從問題、亦爲湯所牽掣不能實現、玆爲根本解決起見、則非首先解決熱河、驅逐湯玉麟不可、故於二十五日致電中央黨部、懇切陳詞並請指示一切、原文覓錄如左

南京中央黨部鈞鑒、平津克復、已愈兩月、而熱河仍在敵手、熱民待救之殷、有過雲霓之望、還者湯逆公然通電國府、易幟求和、並派代表來平、大事活動、觀察近況似有妥協接近之勢、查湯逆玉麟、出身流莽、殘酷性成舉其言動、決非人類行爲今以一紙空文、即認其爲服從主義之信、徒不啻盜賊談經、妓女言貞、況以此類蠹國害民之鉅匪、馳騁於青天白日之下、誠不識本黨革命之意義何在、本黨革命之目的何在、此不可解者一、熱河在歷史上、政治上向與東省無關、何能强行牽入東省範圍、連帶解決、果視熱河爲東省附庸、即是承認熱河亦在日本勢力範圍以內、此不可解者二、奉逆殘餘退歸關東、一面藉口日本干涉、遷延時日、一面整理軍備、計劃再逞、復以熱河及唐山以東爲屏藩、得以從容佈置在軍事上已占優勢、又聞張學良、近日通電、以解決直魯殘餘爲已任、擬將此項匪軍、完全開往熱河、由湯改編果如此不惟重苦熱民、幷且增彼實力、一旦有可乘之機、決其必重演入關之舊劇此不可解者三、熱民呻吟於湯逆鐵血之下、已兩載餘矣在外者奔號呼援、在內者力謀抵抗、倘如報紙所云、而熱民激於義憤、爲自救計、亦難再任其宰割、必有相當之對付、此應請指示者一、本會到平多日、無所建白、雖分派同志回熱工作、但民衆因現在壓迫不能解除、對黨均表示懷疑、故進行極感困難、此應請指示者二、總之、欲促成東省服從、非首先解決熱事不可、欲謀黨務進行、非積極解除人民痛苦不可、本會惟遵奉本黨革命之精神、服從中央之命令一切利害、在所不計、迫切陳詞、不勝待命之至、熱河區黨務指導委員會叩有、二十五日

韓北咸興一帶
猛烈之水災
風船流失頗多
人民登山避難

朝鮮咸興附近自二十九日夜半起至三十日止天降豪雨電燈消滅街市變成黑暗地獄水道破壞各處斷水咸興以南之鐵道不通列車停止運轉電報電話不通詳情未能明瞭被害之情形頗劇至正午雨仍愈降愈猛市民戰戰兢兢概行登山避難鴨綠江方面水勢增漲三十餘尺平安北道厚昌地方斷絕交通風船流失之數難以數計被害程度甚大駐紮羅南陸軍無線電信隊爲謀一般公衆通信便利計二十九日起乘大輪車赴各地從事修整云（三十一日京城特電）

山田軍醫總監
三十日渡華
視察軍隊衛生

日本陸軍省醫務局長山田軍醫總監三十日午後一時由長崎乘船赴青島去迄據該氏談話謂此次渡華豫定一個月行程專爲視察駐紮青島濟南北平天津奉天大連等方面日本軍隊之衛生狀況乘之冬期將屆關於第三師團冬期衛生設備諸項特與該師團當局協議此外並無其他特別任務云云（三十一日長崎專電）

各大臣覲謁
日皇奏明各案

日本田中首相三十日午前八時在那須行宮覲謁日皇奏明不戰條約蓋印及中日條約問題畢復由原法相奏明審理共產黨之經過該兩相辭出後午後零時四十分由黑磯驛乘車歸京此外岡田海相鈴木參謀總長後藤新平子爵亦於是日覲見海相奏明英法海軍協定聯合艦隊戰技演習鈴木參謀總長奏請裁可調遣駐滿仙波混成旅團歸國云（三十一日東京專電）

鮑羅廷支配
俄國對外蒙策

據日本某方面接電謂蘇俄對外蒙古政策完全由鮑羅廷氏支配該氏身當第三國際對蒙古政治軍事經濟等實際之指導者蓋蒙古自有力者德魯希氏於去年死去後俄國在蒙古之勢力著著進展目下蘇俄指定之蒙古人代表完全被俄政府操縱現時蒙古正規軍已超過七八千名非常時竟增至一萬五千名此項正規軍大部分騎兵居多蘇俄駐外蒙古正規軍亦有二百五十名或三百名此種軍隊概混入於外蒙古軍隊內擔任教官指導之實云（三十一日東京專電）

美勸四十八國
參加不戰約
俄由法國轉達

據日外務省接電美國政府關於勸告四十八國參加不戰條約於二十七日已送交正式通告公文於各國矣惟與俄國尙未恢復國交由法國駐俄代表通告云（三十一日東京專電）

俄參加不戰約
須附以條件

關於俄國參加不戰條約輿論界頗持反感但蘇俄政府對此須附以條件始能蓋印云（三十一日莫斯科專電）

北平黨潮原委
過去情形及將來之趨勢

北平通訊、北平自革命軍克復以來、黨務風潮、即經醞釀、至八月十七日、軍警機關正式解散各工會、黨潮即正式爆發、玆將遠因近因與事實經過及今後趨勢分述於左

△黨潮之具體化 北平市黨務指導委員會、中央所派委員中、馬洗繁、因就河北省政府秘書長、迄未實行到部工作、其餘工作最有成績者爲中央特派員指導下之民衆訓練委員會、其他各部、或以人才關係、或以經濟與環境關係、不能放手作去、至八月七日、指導委員黃國楨徐季吾梁子靑三人、以工作無法進行、自動去職、指委會一方去電請示中央、一方繼續努力工作、最近環境日趨惡劣、市黨部經濟竭蹶、四面楚歌、軍事當局方面、認爲工會之組織、實爲市民疑懼、富室遠徙之原因、遂於半月以前、商之平津衛戍總司令部、對工會暫行解散、該司令部人員、以事關重要、比電太原請示、閻復電謂須請示中央、嗣因（十五）日某方面敦促甚急、平津衛戍總部參謀長朱綬光、遂於午前約白崇禧、陳調元、楊杰、何其鞏、楚溪春、張蔭梧、趙以寬等、在衛戍部午餐、席間對此事、詳爲討論、決定暫行下令解散工會發出佈告後、即於當日下午將電車工會、電話工會、印刷工會、鐵路工會、同時解散、總工會當即報告指委會、市指導委員會召集緊急會議之結果決定一面訓令總工會、諭令各工會聽其解散、一面自天津發電報告中央黨部、請示辦法、俾有遵循

△黨潮遠因近因 至黨潮之醞釀及爆發、皆爲必然的而非偶然的、此早爲一般明眼人所逆料、遠因約分三項、（一）黨內目前事實上不能無派、（二）市指委會爲青年的其不妥協之精神有足多者、然同時工作方面、亦不免有忽略之處、（三）工會由民訓委員會在中央特派員指導下陸續組織、現成立者已有四十二種、會員在五萬人以上市黨部雖係根據中央六月四日恢復民衆訓令、但爲一般軍政當局所不知、因根據四次會議停止民衆之議決案、而認爲民衆組織、應根本取消、近因亦可分爲下列三種（一）市黨部打倒戰地政務委員會運動、令一般官僚生畏（二）市政府會根據將總司令停止粘貼標語命令、通知市黨部、市黨部當即嚴詞駁復謂特別市黨部除中央命令外一概不能接受（三）市黨部對國府委員周震麟立發表反動言論、提出嚴重警告、已足見北平市中黨務方面之不能通力合作、亦即此次黨潮之導火線也

△兩方戰略觀察 解散工會命令下後、黨與政軍之關係及兩方當局者之態度、遂爲一般人所注意、軍事當局方面、一月以前、即對人表示、謂市指委會在中央明令停止民衆運動期間、竟組織許多工會、殊屬非是、且工會組織、不以行業而以工作、尤足以造成階級鬥爭空氣、自今日爆發日內、實含有下列三種步驟之可能性、（一）解散一切民衆團體（二）逮捕黨部中認爲有嫌疑人員（三）請中央另行組織健全之指委會、至黨部方面、則尤爲慎重（一）按法定系統及手續、請示中央、惟中央之命是聽（二）對目前一切處置事宜、願軍政當局尊重黨部職權、以諒解及合作之態度出之（三）對工作仍本以往精神繼續努力、決不因此而灰心退縮、爲軍事當局素所注意之某指委今日仍到部工作、可爲明證

△某指委之談話 某市指委語記者、衛戍部解散工會之眞實動機、畢竟何在、雖未可知、然其手續錯誤、則可斷言、蓋（一）組織工會係根據中央六月四日恢復民衆運動之通令、並接受中央特派員徐軼千、馬鶴蒼、阮淑賢之指導、當不至有共產黨從中指揮提倡階級鬥爭、（二）在組織及系統上工會直轄於特別市黨務指委會、而特別市黨務指委會則直轄於中央故即使工會有不妥處、亦應呈請中央轉令市指委會之或改組或解散、而不能由平津衛戍總司令一紙佈告、直接解散、（三）若因事態嚴重而出以敏捷制裁、亦須與市指委會商量、令工會自解散一大部、而指委會則一紙公文尙未收到云

直魯軍中俄兵
聲言投誠國軍
警備部派員接洽結果未詳

天津特訊、二十六東方破曉時、北塘方面突然發現直魯軍五六百名、中俄兵各佔半數、服裝雜亂、槍械却甚整齊、由俄軍官率領、聲言向國軍投誠、惟請發三個月餉爲條件、第三集團防地、僅一營長、不敢負責、即電致警備司令部報告、至上午六時四十分、段廣清率兵五十人、急乘北平號鐵甲車馳往塘沽視察以防敵軍詐降、因求車行敏捷起見、將鐵甲車甩下四輛僅出發四輛、十一時耿克勤亦率兵六十人、乘河南號鐵甲車、赴塘沽彈壓十二時三十分傅作義派警備司令部第二科科長戴恩第、率隨員六人、專車赴塘沽調查眞相、下午三時二十分回津報告、至於接洽情形如何尙未正式宣布、微聞此部俄兵、曾因窮困、在塘沽一帶强運食鹽、赴唐山販賣、戒嚴司令王琦稽加干涉、俄兵不服、曾起衝突、近來王欲將俄兵包圍繳械、以致一部俄兵、結隊向北塘退走、並攜有大砲機關槍甚多、鐵甲車一列、至北北塘因路軌已斷、遂向第三集團表示投誠云

國府通令
廢祀關岳

南京特訊電、國府有日（廿五日）通令、廢止祀關岳、意在防止腐化

滇省施行新政
閒散機關俱遭裁撤
全省軍隊大舉淸鄉

雲南通訊、一月以還雲南軍政各費之核減、殆已隨諸裁兵事件之後、努力實現、所有軍省各署、近頃莫不查照國府方案、大事裁減、另爲改組就緒、而其裁減人員之可驚、雖以雲南倒袁護法在昔所稱具有相當勤勞之軍諮處、而亦全爲裁廢、所謂辛亥以還、平日向軍諮處、領欵持伙食之軍官、至是全瞰飯無所、一時太息之聲頻頻、至現在核減各費、僅就記者所知而言、昔日省府秘書處人員、多有已被裁減、其他如財政廳、每月即須撤去薪雜各費約二千元、富滇銀行、往昔用人一百二十名今則最多亦只留四十名、唯省政府各機關、刻已實行辦公時刻、早去宴歸、倘屬可喜耳、但昔日之顧問參議等員、苟非此番加委、則又在一筆勾去之列矣、軍政方面大約如此、而政治方面、則又決定於最短最速期間、盡淸匪患、乃立卜大舉痛剿之命令、特將本省所有軍隊、悉注力於剿匪、期以三月、務將三迤匪患、完全肅淸、劃三迤爲六區、計東昭區、滇中區、蒙自區、大理區、楚雄區、普爾區、騰永區、等七區、開東昭區由九十七師擔任剿辦、滇中區由八十九師擔任、蒙自區由九十九師與第一百師擔任、大理區由一百零一師擔任楚雄區由第七師擔任、並見定剿匪部隊、應注意之事項、十一條（一）各部須嚴整紀律、與地紳民融爲一氣、（二）不准擅自向地方需索供應、（三）須分別良莠、不准妄殺、（四）嚴禁燒燬房屋、（五）幫助正紳良民、整頓團務、（六）責成地方官紳、負探報匪情之責、（七）嚴禁收編土匪、及招安保路等事、繳械投誠者免究、（八）隨時整裝以待、聞報即往馳剿、不准無故遷延、（九）不准擅治紳民謊報匪情之罪、以塞言路、（十）奪獲匪贓、須先定期佈告由失主認領逾期後方得變價充獎、（十一）其他擾民及剿匪不力等事、均須嚴禁、共十一項、似此關心於剿匪期間之軍風兩紀、或者三月以後吾滇匪患肅淸、閭閻安堵、是亦滇民之福音也

言情小說　雙癡淚史（五十三）（張六合）

第十七回　居心好義創辦女校　信口開河洩漏機關

一陣噴雲吐霧，一壁和逸梅閒談，天上一句，地下一句，鬧的逸梅只是笑。少時飯罷，逸梅喝了一盌茶，告辭回校，娘子與眷上毛驢，進城遞稟。不消細說，到底光陰是快的，轉瞬間，來到二月初旬，男校學生，已經上學，而女校已開學了。女校教員，潘貴珍，教授得法，行爲鄭重，村衆甚是敬愛，平常和和香菊，常相往來，這香菊在這煩腦寂寞中，了一個膩友，自然是十分暢快，這天星期，趙香菊請潘貴珍吃飯，飯後香菊母女，陪着潘貴珍閒談，說一回國家大局，論一回社會現象，也十分有趣，最後又說到李逸梅身上，潘貴珍又把逸梅誇了幾句，心裏想起一宗事情，跟香菊說道，李逸梅定親，菊妹知道不知道？香菊聽了這句話，腦子上好像打了個焦雷，肚子裏也開了跳舞大會，心兒、肝兒、胆兒、肺兒、突突跳將起來，勉強定住神，問道，逸梅定親，在什麼時候，可是誰家的姑娘呢？潘貴珍道，是白家村陳治國的女孩，名叫秋珍，也曾在本縣女子師範畢業，是李逸梅他哥哥老丈人也起意的做的媒，我來的頭兩天過的聘禮，大約李逸梅還不知道呢，李氏插嘴道，李文傑本身的事，他怎還不知道呢？潘貴珍道，這其中有個緣故，因爲頭年媽起祥給李逸梅做這個媒，李逸梅借故推辭，今年媽起祥又給李逸梅做這個媒，李逸梅仍是推辭，李逸梅母親疑惑李逸梅，起了不正當的意見，有心大明的做了這宗事，又恐怕李逸梅急出病來，思想着着李逸梅一辦，將亦水落石出，幸逸梅也就也就沒有什麼法兒了，又兼這位陳毅珍姑娘，聽說是品貌兼優，一個女中魁元，將來過門一調停，李逸梅也就能順當當過來，恐不免去別的枝節，李逸梅他哥親，打定這個主意，所以背着李逸梅辦了，我來的時候，會到李逸梅他家，李逸梅的母親，還再三的囑咐我，不叫我洩漏機關，他娘兒三個，那裡說那裡了，可不要走了話，李氏聽畢，點了點頭，香菊說了一聲頭疼，便仰面朝天的栽倒，欲知後事，且閱下文

第十七回　病魔纏身女士傷心　變生意外老婦服藥

話說潘貴珍，不知趙香菊，和李逸梅有什麼關係，信口開河，把李逸梅，定親緣故，說明，初香菊聽一句，心上好像刺了一把尖刀，聽完，一種無名業火，冲上腦門，說了一聲頭疼，便仰面朝天栽倒，昏迷過去，面色發青，呼吸立斷，把潘貴珍李氏嚇了一大跳，抓住頭髮，大呼小叫的喚了二十分鐘的工夫，香菊才喚了一聲，蘇醒過來，潘貴珍捏着一把汗問道，菊妹妹，你是怎的咧，可把我嚇壞了，香菊閉着眼皮，也不答言，李氏含着眼淚，命劉婆子去請田醫，少時田醫到來，診過脈，說道，大姑娘這病，是怒氣傷肝，淤血迷心所致，李氏問道，可怕不怕呢，田醫道，可真險，已經明白過來，就是無障礙咧，吃兩劑開氣平肝的草藥，管保平復，嫂夫人不必胆驚，說着開方而去，劉婆子跟着取藥來，趕緊煎好，香菊吃下藥去，略覺心裏清楚，潘貴珍見天色不早，便在香菊耳旁，安慰了幾句，告辭回校，李氏已知香菊病根的起點，坐在香菊身旁，緊着眉頭，嘆氣不已，停了半晌，香菊慢慢睜開眼簾，瞅着李氏小聲說道，媽你過去歇歇吧，我不怕的，李氏嘆口氣道，香菊呀，香菊呀，你可往開想處，你要有個好歹，不要嬭的老命麼，說着落下淚來，香菊嘆口氣，又閉上眼皮，忽聽外面李逸梅說道，是菊妹妹病了嗎，劉婆子答道，可不是什麼呢，這回可差，說到差字，咽住話頭，掀起簾兒，逸梅驚皇失色的走進來。

田中商事汽船部

●開往宇品今治三津濱糸崎　▲第五御崎丸　九月
●開往芝罘　▲海壽丸　九月一日後三時
●開往芝罘威海衛仁川　▲利通號　九月四日後六時
●開往芝罘仁川　▲松浦丸　八月　日
●開往登州府龍口　▲海光丸　九月四日
大連市加賀町　田中商事株式會社　電話六一一七番　三八一五一八番

大連汽船出帆

●開往青島上海（直航）　▲大連丸　九月二日前十一時　▲奉天丸　九月五日前十一時　▲榊丸　九月八日前十一時
●開往天津　▲天潮丸　九月一日後一時　▲濟通丸　九月二日後三時　▲長平丸　九月三日後三時
●開往登州府龍口　▲龍平丸　九月　日後六時
●開往香港　▲龍鳳丸　九月四日　▲華成號　九月十二日　▲煙台丸　九月十五日
●開往安東　▲濟通丸　九月　日
●開往阪神　▲長順丸　九月十日
●開往營口　▲長順丸　九月三日
大連汽船株式會社　電話四一八五番
專局貨客經理店　大連市敷島町六番地　永和公司　電話七二七五八　七六八五番

大阪商船出帆

●開往門司神戶大阪　▲貝加爾丸　九月一日前十時　▲亞美利加丸　九月四日　▲哈爾濱丸　九月八日　▲香港丸　九月十一日
●開往朝鮮經由長崎鹿兒島　▲關東丸　九月一日
●開往上海福州基隆高雄　▲長沙丸　九月十四日　▲福建丸　八月三十一日　▲盛京丸　十月五日
●開往紐育　▲亞魯古丸　概不乘客
●開往歐洲　▲亞馬宗丸　九月八日　概不乘客
●開往北米　▲倫敦丸　九月十二日
大阪商船株式會社大連支店　電話四一三七番

日清汽船出帆

●開往青島上海　▲華山丸　九月　日午前十時　▲唐山丸　九月九日
大阪商船株式會社日清汽船代理店大連支店

政記輪船出帆

●開往安東　▲有利號　九月二日
●開往芝罘　▲永利號　九月二日
●開往安東　▲廣利號　九月五日
●開往青島上海　▲同利號　九月一日
●開往營口　▲二利號　九月三日
政記輪船股份有限公司

阿波共同汽船出帆

●開往芝罘威海衛青島　▲第十一共同丸　九月二日後四時
●開往芝罘威海衛仁川　▲第廿一共同丸　九月二日後七時　▲第廿六共同丸　九月一日後七時
●開往鎮南浦　▲長山丸　九月二日
●開往天津　▲長山丸　九月六日前九時
阿波國共同汽船株式會社大連支店　大連市山縣通二〇〇　電話六八九一〇　五〇〇一

日本郵船定期航行

●開往歐洲　▲利馬丸　十月八日李浦行　▲惠利丸　十月十四日漢堡
●開往美國紐育　▲甲谷陀丸　九月一日
●橫濱行　▲伊豫丸　九月十六日

朝鮮郵船出帆

●長崎神戶大阪橫濱行　▲勝浦丸　九月十六日
●開往橫濱　▲玄武丸　九月四日　▲相模丸　九月十日　▲勝浦丸　九月十六日
●開往天津牛莊　▲玄武丸　九月二日　▲相模丸　九月八日　▲淡路丸　九月十七日

近海郵船出帆

●開往青島仁川　▲會寧丸　十月十一日　▲朝鮮丸　十月一日　▲羅南丸　十月一日
●仁川長崎鹿兒島行　▲羅南丸　九月十二日　▲朝鮮丸
日本郵船株式會社代理店　近海郵船株式會社代理店　大連出張所

威連輪船出帆

●開往青島　▲敦賀丸　九月卅日　經由威海青島
荷客取扱店　大連市敷島町六番地　丸二眼房　電話五八八八

香港代理店　外埠廣告

啓者敝號創設香港已歷四十餘載專辦各埠客事代理出入口船務及代客買賣貨物所有中國南北各省出產及歐美各國貨品來港者均能經售而出口均能代辦凡蒙顧客無論事有之多寡一律歡迎舊承垂愛之家固所洞悉惟恐新擬來港辦貨或發貨來港消售者無從問津故特刊此奉聞倘蒙不棄祈即電示知定必妥爲經理以報盛情敝在青島並設有支店亦係專辦客事買賣糧石以及土產雜貨等類均稱熟手如有所委仰祈直接通達青島等縣路義泰號必能妥爲代辦專此佈聞
香港永樂西街門牌一百五十六號
香港義泰棧披露
大東北電局掛號零零一二

同聚福紬緞莊廉價廣告

本號新到紗羅絹葛及各種刺繡印花旗衫馬甲衣料應時男女雨衣草帽旱傘夏令應用無不齊備價格低廉歡迎顧主
大連市西崗街一三一番地　電話七六五五番

協茂盛紬緞莊廣告

本號精選紬緞兼辦洋貨以供社會諸君應時之需近又新到春夏衣料紗羅絹葛無不俱備物質精良定價低廉如蒙賜顧無任歡迎
長電話紬緞部四大三一　批發部五四五三　雜貨部四九八八

白十字醫院

診察時間每日自午前八時起至午後六時止但有緊急患者不論晝夜何時皆可不在此限
日本醫學士　院長　梁世暄
西崗街九八番地榮市對過　電話三五二二番

已故雨森良意院長所選醫院長一席現由雨森家族合議請日本醫學士梁世暄氏擔任每日親身診察不誤特此聲明
內外花柳眼婦小兒等科（入院隨意）
特備德國六〇六及戒煙良藥

連陞棧廣告

本棧此番開辦與前大不相同因爲擴充營業起見特租妥浪速町三階大樓壹處通共百有餘間寬濶潔淨異常男客女眷各有分室迎送週到方便寢食貴客駕臨一試便知不謬也
大連市浪速町　電話七四六〇番
本棧主人謹啓

新式福特汽車

批發各種汽車零件
膠皮帶及承接修理
總經理
奉天鼓樓子璜西　盛長有限公司　日長電話一三七號
長春頭道溝日本橋　盛長有限公司　日長電話二九二號

天興東絲房開幕紀念

啓者本號新設在奉天驛洞庭春胡同路西大星商標專辦呢絨洋貨早蘇杭新奇絲織品毛葛綢緞服裝斗蓬衣裙中外雜貨參茸筋骨翅香蠟紙張兼售最高等洋服料包做衣件定期不誤貨已登報先行交易茲定於陽曆七月十九日正式開幕更擬特別贈品二千份已蒙官署許可藉邀惠顧之盛意特此預先聲明
百代高亭公司唱機話片　批發零售
兼經理
本號主人謹啓

招募

晝學部二個月
夜學部三個月
隨時入學
歡迎無經驗者
章程送呈要郵票二分
大連市越後町一九　電話六〇一六番
中和自動車講習所

華北大戲院

世界　舊址
陰曆七月十八起連映五天
冒險愛情尚武巨片
怪浪奇緣
加演滑稽片兩大本
下期預告　海外情俠

上海大戲院

八月二十九號起連映五天
古裝俠義愛情巨片
歌場奇遇
上海國光公司出品
導演汪福慶　主演劉漢鈞
（下期預告）方世玉打雷台

上海中國崑崙煙公司啓事

本公司所製之名山牌香煙具有五大特色

裝璜精美……足以醒目
煙質純良……有益衛生
氣味芬芳……可以適口
價值低廉……可裕經濟
贈品從豐……他牌弗及

自出品以來備受各界人士之熱烈歡迎已獲得無上榮譽本公司感激之餘對於出品精益求精每大箱之內並附贈角鈔票拾元分裝各小盒內並有崑崙牌香煙每條加美人畫片壹張以酬顧主今欲推行東省以廣消路有欲担任代理者可來大連向利記煙草總代理行接洽特此謹佈

上海中國崑崙煙草有限公司
東三省總經理利記煙公司　寓大連西崗天利成內　長電話四千二百六十七番

同和號開幕披露

本號經售上海各種銅床鐵床保險銀櫃風琴並由上洋聘請技師專門製造眞正牛皮皮箱提箱賑箱樟木箱紫檀新式細工器具製造莫不精美堅固以供社會之需批發零售定價以概從廉如蒙惠顧無任歡迎
大連市山縣通三番地　電話七六六七番

協和醫院

診療科目
內科、外科、眼科、小兒科
花柳病、婦產科、皮膚科、耳鼻咽喉科
特備最新德國六〇六藥針
其他花柳病治療及戒除多年鴉片嗎啡癮之最新靈藥
並設備有各等病室患者可隨意入院
總理　遲祚廷
院長　南滿醫學士前山東後防院外科長　王鴻壽
經理　徐雲庭
本院大連西崗子露天市場東首　若狹町四十五番地電話四〇四二號
分院　若狹町七番地

奉天聚寶金店之五大特色

（一）發賣金銀首飾工資便宜
（二）發賣珠寶翠器特別廉價
（三）聘有名師專做精巧鑲嵌
（四）收買荒金潮銀給價從豐
（五）收買珠寶翠器按照物值
以上五端切實照辦者無任歡迎
開設奉天南滿站千代田通七番地
本店主人陳翼廷謹啓

大連德昌木舖

△包做喜壽匾聯招牌看板
中西傢具修理門面
彫刻彩畫
△專辦生熟名漆　批發零售
包漆傢具
△各樣壽木　彫刻金花
特等二千圓　一等八百圓　二等四百　三等五十個
西崗

大連協源茂紬緞莊廣告

炎暑將屆惠我諸君宜換夏服敝號特由浙杭名廠新到紗羅絹葛電印織花旗袍馬甲平金刺繡喜壽帳料新奇應時中西旱傘草帽夏日用具無一不備定價低廉各界惠顧無任歡迎
西崗街一二四番　長電話五七五九番

奉天

軍事要人會議中 決定裁兵標準
直魯軍大部分改編 由安招募之新兵到奉

奉天張總司令爲節省經費實行新政起見特招集軍事要人表決裁兵計畫茲將其應行裁汰之兵額議簡畧記之
一、未曾受過普通軍事教育之兵
二、在戰爭時附屬軍隊及督戰隊輸送隊等
三、正式解散兵以外工兵輜重兵不良兵等
四、戰爭時作持治安之預防隊警備隊滿鄉隊全部取消
五、投降匪徒編入之軍隊儘行解散
六、現在唐山方面直魯聯軍之大部分改編（秋）

東北陸軍第十二軍軍長以該軍各團旅空額兵士甚多曾向總部請准派招募員分赴安東鳳城等縣一帶招募新兵以便補補當蒙照准遂派員分赴招募茲聞派赴安東之招募員李某業已招得新兵二百八十七名特於昨由安奉車乘來奉暫廣城關糧店一二日內即可赴熱河本軍實行編補云（友）

各省長有監督司法權

東北臨時保安委員會分咨奉吉黑三省省長公署文云爲咨行事查省內各級司法固貴有獨立之精神而地方行政長官實負有監督之責任況當此時局未定之際中央最高司法機關既因種種變更失其聯絡統馭之能力若不由地方長官妥爲監督誠恐滋生弊竇貽害匪輕本會有鑒及此擬請奉吉黑三省省長對於所屬境內司法機關實行監督考核之權有功者獎有過者罰務期弊絕風淸日臻上理此係臨時辦法俟將東三省最高司法機關成立再爲另行規定除分咨外相應咨請貴省長查照辦理並轉行所屬知照云（捷）

省令勒限肅清 海城之匪患

省長翟文選以海城匪患劇烈難靖決爲該縣警甲剿捕不足之所致特勅令該縣凡盜匪十人以下之夥限五日內剿滅五十人以下限十日百人以下限十五日他縣竄入之匪稱在百人以上下者統限十日內擊出境內如再延不平定將該所長及該管警甲官長一併撤差於昨特電該縣遵照勿稍玩忽云（友）

陸軍講武堂改爲 東北講武堂

奉天省長公署案准東三省保安總司令部咨開爲咨行事查東北陸軍講武堂內含有陸海空各項教育則陸軍講武堂名義似不相符今改爲東北講武堂以符名實除分別令咨外相應咨請貴署轉飭所屬一體知照此咨等因羅省長准此昨特通令各屬知照云（捷）

工兵班之實習

奉天陸軍工兵教育班注重實地教授茲定九月二日率領全班學生在城南渾河堡地方實地畢行爆炸作業演習屆時爆力發作誠恐滋擾有防安全除函知東北憲兵司令部暨瀋陽縣警察所各署隊等一體知照轉知商民勿生驚擾以（秋）

祖憲廷氏奔走 旅館沒收案 又生失物問題

奉天驛前悅來旅館祖憲庭氏與滿鐵公社糾葛各節自去冬以來屢誌本報近有田實久次郎者係瀋陽館之主人也因滿鐵會社已將悅來旅館樓房沒收另行出租遂向滿鐵會社投標以每月金票八百五十元之租金歸田實氏租借田實氏遂聘用華人楊會之張華棠等代爲經營仍爲華式旅館且於本月十三日已與滿鐵訂立租借契約改名瀋陽旅館在館外大貼廣告定期夏曆八月十五開幕此種情形本報亦經誌錄閱者不料舊主人祖憲庭氏以久未交涉之樓房問題忽聞瀋陽旅館租借營業遂親自北京趕回赴館內視察則見館內舖墊破損古多古字古書一概無存鐵櫃之鎖竟不知被何人用鐵器以力打開櫃中所存物件一掃而空據祖氏近人言及則櫃中曾存有各種地契等貴重物品然究係何種物件現尙未明不滿傳言有金佛銅佛元寶各物之不見耳聞祖氏目睹情形傷心憤怒遂立時詢究看房瀋陽館人役瀋陽館各人諉之滿鐵會社祖氏當時往見滿鐵會社奉天驛道事務所內海氏追問情由內海氏諉諸旅館組合之行爲祖氏旋往大和旅館尋旅館組合之人一同到悅來旅館查看催旅館組合職員亦不負責祖氏乃獨返悅來旅館又請內海氏到館當場檢視內海氏到館後祖氏又以內海氏名義偕請旅館組合之人到館同視然雖奔走詢問請人到場當面檢察但衆人咸不負責毫無結果有謂須詢之國粹會始知底蘊者祖氏無奈乃雇照像館員將各居舖墊破壞雜亂之形狀及鐵櫃保險鎖控開之眞形一一攝之片上以備將來或有法律解決之時作爲證明旋於翌日赴訪國粹會員役不遇遂憤憤而上大連臨時邀請大名鼎々吳學威部下之陳大有代爲舌人往見社長因此案乃由鐵道部次長市川氏負責辦理遂面見市川氏約談一小時市川氏談以社長未在候將來再議祖氏激烈陳辭多不贅旋又往謁小日山理事雖傾談多時待效亦與市川氏同祖以無效果急遽返奉於前日（廿八）赴悅來旅館察看當被田實久次郎之用人遇見急報田實久次郎氏親在悅來旅館西櫃房（即新改瀋陽旅館之帳房）坐候派人請祖氏到房面談旋因嫌該屋內雜亂遂約同祖氏赴某酒店小酌在田實氏之意欲將其向滿鐵會社租借情形向祖氏說明其主旨所在田實氏即不租借亦有他人租借因向滿鐵會社請願者屆四十餘人之多也且因田實氏之父與祖氏早有交誼蓋二十年前日本站旅館業者日方以瀋陽館爲最先華方以悅來旅館爲最先故自維以舊誼之故若租借營業則對祖氏各種問題或可從中出力於祖氏不無利益也當田實氏對祖氏說明後祖氏亦予諒解惟答以我未與滿鐵解決之前則樓房問題未決定我若備欵購回則將如何故下未免太急耳最有趣者祖氏詢田實氏曰我借滿鐵會社之欵乃在兩次祝融之后而建築費六七十萬元中不過展轉欠滿鐵會社代爲作證之二十餘萬耳其償商工會社者我並未見一錢而欠欵之建築且在二層樓以上今滿鐵會社竟可以力沒收然則足下之瀋陽館開始即欠滿鐵會社金票八萬元今且不止此數若一旦足下發生滿鐵沒收之事而我則向滿鐵活動而租借之足下之感想又將如何況有廿餘年同業之誼乎田實氏見話不投機亦拉雜而言他事旋飲罷而散祖氏乃於日昨（三十日）又赴日本總領事館謁林總領事且與河野領事暢談約一時許然所談者亦不外乎至滿鐵本社各員所談之事同一意義至領事館方而乃外交斷輪老手對祖氏所言不過勸慰而已聞祖氏已抱定決心樓房之沒收須經過三審之裁判將來或赴東京法院上告亦未可料因其對滿鐵會社所言云我們兩方均當事人貴公司乃營業團體並非法院何能自已執行沒收處分倘我違約亦須經過正式法律手續也云云故逆料將來祖氏或有訴訟之進行也總之悅來旅館云平瀋陽旅館云平現正此劇最后一幕之大軸戲其幕登場矣此問題已至不可再延之時矣將來如何結果固吾人所深盼其速結者惟究竟如何且聽下回分解（夢）

委洮南教育長所

教育廳長王毓桂氏現查洮南教育公所所長另有他就已經辭却該職所遺之缺關係教育甚爲重要未便虛懸查有王光明者辦學有年堪以勝任特委王氏爲洮南教育所長之職以專責成（捷）

鄧知事回故解省

關內臨檢縣知事鄧芷靈係經故大元帥張雨亭之委任蒞任伊始平庸無疵近忽被張漢卿總司令秘電三四方面軍團部檢關行營拘捕解奉茲聞該營奉電後即將鄧氏由任務拘獲當即派員帶兵數名於昨押解來省交軍法處收訊但究因何案被捕尙未明晰然決非輕微之過犯耳（友）

飭報聯防之情形

奉天全省清鄉總局督辦陳奉璋氏現爲慎重地方防務以保持治安計特於三十日通令各縣知事將各該聯防之佈置情形及防務之支配狀況並有無匪患詳細據實列表呈報用便有所考核云（捷）

班禪活佛蒞奉
令商家懸旗歡迎 但人民不似先前景仰

班禪活佛額爾得尼訂期日內來奉當局已籌備招待等情茲聞班氏於月之二十七日經張總司令派三十二師師長張海鵬率隊二連赴葛根廟歡迎班氏隨即啓節由該師長帶兵保護直達通遼換乘特備之專車班氏及隨行塔布倮役於三十日早十一時餘專車抵奉斯時省垣各機關已得班氏蒞止之訊預定入城參弔故大元帥之靈急行臨時戒嚴通令各署商號懸旗以示尊崇至十一時三十餘發班氏將車到站省垣各機關首領及各界恭臨新車站迎迓班氏稍憩始行降車與迓者少事周旋由招待員李夢庚等導引換乘該氏之自用黃色汽車衆迓者相隨入城休息於小南門裡茂林分館之行館臨時戒嚴撤消交通始行恢復但該氏此番返奉輕車熟路一般人民不似前次之街巷爲塞翹首瞻仰矣（友）

安東之學務概況

奉天教育廳據安東縣視學陳嘉穀呈報視察該縣城鄉學校三十九處七十一級各校實在概況及辦學人員服務情形計區長劉長甲熱心教育勞績卓著應記大功一次區長畢允璋教育公所事務員高文▽村長江連會學董許嘉祥校長李獻廷單榮道于益安等實力辦學訓育員郭殿英教員侯存吉等教管盡心教員林世澤于鵬飛劉長發周符南尉化滋許金山于學禮吳鴻福鄒立信蕭淑雲等教學合法成績可觀均堪嘉許教員潘志章郭傑士等教法稍差王韶光孫桂生李恒馨徐煥章吳竹逸姜寶森袁炳寰許勉之黃鴻興張淑眞里蔭香任從光等教學成績不佳馬承鞍戴鵬搏譚京泰蕭傳甲孫壽增田乃恒何紹廉孫潔珊等改文欠妥均應力加改良區長劉賢斌宋傳新村正于德會王仁等辦學不力教員寧鴻文龐均善韓儒林吳俊卿等教法太差成績低下梅瑤魁佟永和等教授疏懈王忠遠學生缺席太多均應嚴加申斥村正于鴻恩袁景堂姜萬和等漠視學務學董李紹文畢紹興等玩忽職務應各記大過一次村劃賓雲高經理學款不淸殊屬非是應由縣嚴令結淸以利校務進行一區乃第四及七區立第六兩學均應選任學董以資責成各校有學田租項及儲蓄股欵利息應飭校實動支並由事務員按期考查以免冒濫校有儲蓄股欵係學校基金性質並飭不准分寶以杜流弊八區立第十七及村立第一兩小校學額均少應令招足等情王廳長以所陳各節大致可行特令行安東縣知事遵照辦理具報云（提）

徐司查返省覆命

醫濟局前派赴桓仁縣之司查員徐葆初因奉禁煙善後局長楊顯青之電令回省結束籌濟事務並加委爲本局禁煙善後調查員等因該氏奉電後即將該縣籌濟局應辦各項要公結東完竣由桓返奉於昨到省向楊局長報告一切並就任禁煙善後局調查員職務聞日內尚須出發各縣實地調查云（友）

警察廳近事彙誌

省會警察廳白廳長爲整頓警政實行檢查業誌前報茲將其檢查事項臚列於後

一、檢查時宜由署長將休息班官長警一律招集到署
二、檢點各官長警姿勢禮節休格並操練及口令
三、檢查官長警室內室外及廁所廚房各種清潔
四、服裝保管法
五、槍彈保存法
六、勤務支配法
七、各種案件簿記登記法
八、口試各官長警服務時應知各項
九、檢查各署所管轄區域一切交通衛生及種種設施（秋）

省會警察廳司法科長葛春民因有另職科長職務實難兼顧遂向白廳長請辭當即照准遺缺委杜子衡接充茲聞杜氏奉委後即於月之二十九日上午十時入廳向白氏謝委畢分詣各科接洽即日遵委視事云

省會警察廳長白銘鎮氏以嗎啡之爲害甚鉅自應嚴行查禁以免害民禍國茲據密報境內有某外人藉開藥舖爲名暗售嗎啡亟應嚴查等情該廳長於三十日除通令所屬嚴行查拿外並令行政各警察署長轉飭所屬對於境內之賣嗎啡者趕速編逐出境以免貽害人民云（捷）

警察廳爲取締劣員實行整頓計茲查本廳督察員李書林行爲不正着即停職以示懲儆除分行外合亟令仰該員知照此令該員奉令之後解職另謀去矣（秋）

啓用關防請備案

東北水道局之設原爲辦理龍松花兩江一切水道之開鑿航權之保障等事業經總部核准於本年三月成立茲者張總司令爲愼重該局愼守計特須給木質關防一顆份即啓用現據該局呈報奉頒關防業已於本月二十一日收訖即日啓用除通知各機關及航業知照外理合報請備案事云（友）

委東邊保安第一大隊長

奉天全省警務處長陳奉璋氏以東邊保安警察第一大隊第一中隊長程得勝業經剿匪陣亡所遺隊長一席未便虛懸特調委該隊第二分隊隊長高祥九升充以資負責督率剿捕以保治安云（提）

本溪湖

總辦送別宴 交代畢已赴奉

本邑中日合辦煤鐵公司總辦李友蘭氏陞任東三省官銀號總辦已接任規串茲在公司任內各事未經移交故於日前廿四遼濱通新往總辦周大文氏也於次日晚該公司中日職員全體假公會堂開歡送宴會新舊兩總辦席間均有很客氣之演說並勉勵大家將來更要努力前進爲公司謀幸福直至九時餘始散

本縣知事白尙純氏與李友蘭總辦頗稱交好因聽李總辦不久離該縣預備筵爲之餞行此外商務會及各團體機關也有餞別之舉行李總辦席間曾有奉票整頓之根本方針及官銀號內容革新西式以簿記之採用等演說一種改革刷新之精神殊堪欽佩

昨廿五日午前十一時有本縣警察六七十名到站相繼到者各校學生各機關首領煤鐵公司中日全體以及觀熱鬧者簡直人山人海及十二時李總辦到來警學雙方鼓號齊鳴李總辦各向以訓詞勉勵之及十二時二十分登車鳴笛遂向送衆方面鞠躬作別而去矣

總務科長已易委

本埠煤鐵有限公司總務科長李藻芳氏頃因有高就向新任周總辦呈請辭職當蒙照准遺席經周總辦委任奉吉黑三省屯政總督總務科長李輔廷氏字佐卿接充現已正式入公司任事云

鐵嶺

東北測量團返奉

奉天東北大學土木工科爲實習測量計組織測量團抵鐵嶺首山測量節業誌於本報頃該團鑒已屆開學、期故於日昨二十九日上午乘車返奉上課云（塵）

哈爾濱

吉黑水陸國防
調大軍嚴密防範 參謀等長來哈視查

自呼倫貝爾事件發生後吉黑邊防頓然吃緊而各埠防務以及松江流域各口岸檢查各旅及防止匪竄則復益加嚴厲蓋此次蒙匪爲亂純爲蘇聯所嗾使一面派員潛赴東省宣傳過激兼調查各方軍情遇機擾應一面某々蒙民獨立與吾軍相抗彼則藉收漁人之利目下吉黑新開到之軍隊駐東路哈滿兩路嚴守邊境外如吉屬虎林密山饒河暨江省黑河一帶各邊塞亦由吉黑兩江增駐大軍嚴爲防守茲吉黑水路邊防問題東北艦隊司令沈鴻烈氏亦擬有具體之計畫於昨廿八日先派尹總長携同趙參謀乘成華小汽輪先就駐哈江迎江平等各艦檢閱一次至三時半登岸由陸戰隊至航務局碼頭迎迓尹氏登岸即入航務局休息聞至松江下遊及駐三江口各艦不日亦將校閱但沈鴻烈現在哈市立醫院養病尙未痊愈將來則仍委尹氏代表前往云

鎮署被獲華俄黨犯之疑團

鎮守使署前捕獲招募華工赴俄充軍之華俄黨犯三人情形業記前報茲聞該犯等則仍嚴押於該署業經兩度密審嚴訊眞實口供以便報省但迄未尙無結果據聞該俄犯之護照係爲鮑羅廷之變名爲該犯所收執以是聞者咸爲疑團究之案與該鮑氏有否關聯實爲一大疑問云

阿城

老頭遇胡匪 一死一被刼財

歷年每至青紗障起盜賊如蟻家或中資無不躲避綁票有南門外杜某者係福隆號股東饒有資財家中妻一子於前十七號晚將子送至福隆號以防匪人不意於十八號夜突來匪徒二人執燈一拿槍啓門而入出杜妻爾子何在答云數日前死矣其對面屋爲陳明所住匪人以爲杜妻虛語其子或在陳屋踢門而入陳觀狀不祥適門後有一鐵掀操而擊之已將燈熄打落匪人大怒轟然一槍將七旬陳翁卽刻擊斃匪已潛逃未獲如何容訪再誌

日來匪氛囂張群盜如毛行路之人咸有戒心八月二十日料甸子永源發支欖賓州滿家店永源升之工人石富者年五十九歲自双城狠狠歸來腿痛督傷沿門討要以爲路費據其哭訴云身帶大洋四十元行抵東關所高粱地傍忽有人嘯然一聲被人高粱地內見地內人數甚夥均被綁縛而衆匪有持槍或鏈刀者至爲不齊不容分說綁縛痛打遂身所帶出物搜索一空匪方他適無奈膝行地外行人解縛方免其苦云

安東

日領事公畢返安

安東駐東日本領事岡田兼一前經奉天林總領事之電召赴奉天參列全滿領事會議畢然後赴旅順參列關東廳所招集之外事務官會議茲已公畢岡田領事於日昨晚車返安會議之事項定期發表公之於衆云

廳長視查警四署

安東警察廳新任鮑廳長蒞任後廳務內外整飭業已漸次就緒日前將所轄各署所視察已畢惟以警四署遠處東溝九十餘里因訂定於二十八日帶同慶督察長乘小輪船前往東溝視查一切用期整頓云

規定官產分割法

本埠縣公署頃奉財政廳訓令內開案准財政部咨開之前擬之官產執照分割及更名辦法業已施行在案除分行外相應抄錄辦法四條咨請查照轉飭遵行等因仰即通令商民一體遵照辦理云云（漁）

請停工並抽抵押

東邊道尹公署日前據孫銘閣呈爲交涉未結擅行修造懇飭停工速抽抵押以便回贖等情批示呈悉查此案之糾葛均由該氏將已有地址聽任抵押與外人延不回贖而起乃該氏猶敢一再來催曉瀆已屬非是且外間傳聞該氏有勾外人嫌疑有訟棍從中架唆以致此案波折横生言之殊堪痛根本應傳案重懲惟事實尙未澈查明確暫緩究辦倘敢仍前播弄估惡不悛定予嚴究不貸至該叢祭居既經以玉善堂名義間接押受此項地皮自有修造房屋之權所請停止工作之處不准特斥云云

教育廳注重教員

本埠教育公所頃奉教育廳訓令內開查各校教職員之品格應極高尙不應沾染流俗嗣後各教職員之衣服務求樸素屏除嫖酒及賭博等項均應自重不可稍有沾染仰轉令各校教職員一體切實奉行云（漁）

吉林

輔帥將返吉 處長已歸任

吉林保安司令部保安司令張輔帥現以離吉年餘吉林政務諸待整頓不便仍行外滯茲據確息輔帥偕將伊太夫人安營後在錦縣稍事勾留帶同隨員返吉約在九月上旬即能到吉云云

吉林全省警務處長王煥然氏前因赴奉弔祭張輔帥之太夫人出殯送儀事宜現已事畢日昨晚車返省警界爲官佐均赴站迎迓云（儲）

鳳城

胡匪購藥被捕獲

自春徂夏山峯林立樹木叢雜而鳳岫之胡匪屢剿不已祇以警甲單簿不敷調遣縣長前調隊駐守路口橋樑以防潛入個衛治安日昨偶有匪人一名晉城買藥行至石橋側崗丁見其面色慌悍形跡可疑該丁密跟進街觀其所以視由某藥店購買紅傷等藥言語支離該丁上前將匪扭住綑綁送警未待刑訊已供認爲匪是實諒不日即送縣懲辦矣

警甲與胡匪 大戰八岔溝

警察所長鄧鐵梅氏日昨聞城西八岔溝村民報稱彼處忽去胡匪三四十名離城二十里許不悉匪懷何意鄧所長聞報立時帶領警甲二三十人向城西洶奔往兜剿行至八岔溝附近詢悉果有匪在兩下開鎗互射良久匪勢不支竟向四區逃竄而警甲聞警歸隊未向前追今聞農人報到打死匪屍一見未有槍械云

長春

張司令辭職 鄒作華繼任說

吉林軍務督辦兼省長張輔忱氏前自留奉守制曾有俗輔引退之說軍政官民方面多以輔帥治吉深得民衆愛戴又爲三省元老中之保出一再慰懇不允遽遷辭却是以連日來輔帥辭職之說似有打消之意頃又據日側消息云吉林督辦兼省長張作相氏最近退志復萌勢將決意求卸仔肩繼其督辦任者以砲兵司令鄒作華預充繼其省長任者以前教育總長劉哲氏爲呼聲最高云云以上消息係日本方面可發表但是否確實尙難臆料姑誌之以觀後厥（北）

日領已歸任

長春駐在日本帝國派駐長春領事永井清氏前爲參加全滿日領會議赴大連旅順等處列席開暨業誌本報茲據交通界消息永井日領會議終了業於日昨（二十八）晚八點廿五分搭乘滿鐵急行列車返任本埠日側要人均赴車站歡迎云云（平）

消防隊周年紀念

長春警察廳消防隊自去歲迄今已一載成績素着久爲本埠市民之景仰佟廳長頃擬於已屆周歲爲慶祝起見訂於九月一日柬請本城各機關各大商號各大士紳在消防隊隊部開周歲紀念臨時並表演各種技術以表成績想屆時定有一番勝況也（劍）

錦縣

執法處設大令車

駐錦執法處長魏雲奎爲整理路政剷除積弊特設大令車並委副督察長王烈謀帶同督查員及衛兵逐日隨零一或零三快車去奉隨零二或零四快車赴溝捧執法處大令嚴查假冒軍人以維軍紀並於車中劃清兵民界限以維秩序王氏本處長整頓之心認眞服務不避權貴故近來車輛無阻交通便利大令車與有功焉

扶餘

股匪闖入四區
散住各家迫與造飯 殺猪宰驢食畢拉走

扶餘境內屢聞匪患每股匪數均在十餘名昨（二十六）日聞日前有股匪四十許深夜闖入四區街腰崗子屯西陳家窩堡散入各家迫與辦饍鄉無佳餚該匪等殺一猪恐不敷又宰一驢混入鍋內煮食畢即拉走云（茹）

農安

總隊長盡滅匪類

農安保衛總隊長宋甲奎精明強幹武力甚佳自到差以來與匪接仗無算所立成功甚夥上峰爲賞功酬勞計曾經褒獎以示鼓勵且帶兵先恩後威以故民而知感紀律甚嚴每與匪戰上下齊心努力均懷勝敵而後已遇一皷作氣無往不利而保衞隊善成退避馳名萬惡宵小聞風生畏望影而遁去今二年地方少受匪患誠軍警團盡心防範實力剿捕所賜也本月六日宋總隊長親率第一五兩隊四出剿杜胡匪行抵司家窪子屯聞由外縣串來匪多名該總隊長聞知即令各隊分佈四方仔細搜巡在屯西大片高粱地內瞥見股匪占山一五等八等在坑內總隊長率同各隊丁勇往直前奮不顧身開槍攻擊匪還射兵匪交戰三小時之久幸將該匪等八名盡數擊斃坑內正搶前剿取耳級時某連長亦督隊趕上宋總隊長僅割匪耳級五枚大槍一桿餘均被後至軍隊得去始整隊凱旋縣長劉仲裁除循例請獎外並賞出力隊丁每名賞錢若干以資鼓勵宋總隊長先包澡塘令出力隊丁群相沐浴並賞一二兩隊肉面若干以便犒勞云云

鄒所長注重防務

農安警察所長鄒文部君以前商民幸未受匪患刻下青紗障尙未倒乘此時機宵小難免不再思逞擾害治安若不急爲設法先事周防地方尙有後患之虞致念及此特頒臨時政令三則（一）無論晝夜遇有携帶大包裹形跡可疑者巡邏長官及各崗警士務須詳細盤詰稽有言語支離或神色倉惶即便帶所以憑周詢（二）各區要隘之處揀派妥實警士常川駐守以防胡匪乘虛而入（三）客棧妓館旅店之宿客隨時加意盤詰其循還簿即店簿必須勤于檢查云云

旅順

鎮海艦來旅

中華民國鎮海軍艦於八月三十日由山東長山島來旅入港

昌圖

行人被槍斃 原因尚未明

縣屬六區偏坡子屯民人王文士因赴八面城鎮購買吃食物品不料行至屯東南道上不知被何人用槍放傷小腹身死究竟是否胡匪行劫抑係被人暗殺眞相尙難明晰現在正由警甲一體嚴緝逃兇務獲歸案法辦中

海城

令限期剿匪

行政公署案奉省長第六九六號訓令內開略謂本縣發生盜匪在十人以下者限五日內剿滅在十人以上五十人以下者限七日內剿滅五十人以上百人以下限十日內剿滅百人以上者限半月勦滅外縣該鄉省竄入境內之匪依下列期限擊出境外盜匪在百人以下者限三日內擊出境外百人以上者限五日內擊出境外等節公署接到此項令旨後即轉飭所屬警甲官長遵照矣（青）

依蘭

東南便門暫關閉

本邑城垣四面除正門外均留有便門以備鄉間大車進城方便近因青紗帳起夏防最關重要因將東南便門暫行關閉以免防範不周之虞一俟秋後糧車上市再行開啓云

本社啓事

各分社若以現大洋以外錢鈔匯於本社時按照左開行市

▲今日之行市▼

大洋兌金票　一〇一、八〇
大洋兌鈔票　一〇〇、〇〇
大洋兌小洋　一一九、五〇

經理部啓

京奉鐵路管理局招標廣告（第十二號）

本局現擬標購吉林硬木之枕木二十五萬三千根岔道木九千根橋樑木五千根茲定於九月三日下午三時半在本局當衆開標有欲承辦此料者務於九月三日以前逕向本局材料課領標單及投標章程可也特此登報週知

奉海鐵路工程局佈告

爲佈告事查本路爲便利貨運起見業與南滿鐵路商安貨物聯運約於本年十月一日起實行開辦所有應需車輛及一切設施均已準備完善此後對于兩路貨物皆可直通手續便捷運輸迅速欲知詳細請向本局車務處詢問或就近詢問各站站長可也恐未週知特此佈告

中華民國十七年八月二十五日

四洮鐵路管理局招標廣告（第五十一號）

査十六年度上半期工務機務電汽廠零星材料預算呈准標購尙有未能成立者茲分九組定於九月十一日在本局重行當衆開標凡經註册商家隨時發寄標單概不收費並隨時可以閱看樣子未經註册商家須先註册方爲有效投標押欵詳表列後一切手續均按招標簡章辦理此告

計開

蔴袋　二百元　雜品　一百九十元　五金　一百廿元　建　六十五元　電汽　七十元　石瓦　一百元　工具　一百卅元　釘類　八十元　水道　一百卅元

褚督辦緊要啓事

敬啓者頃閱報載駐紮東陵馬蘭峪爲聯軍褚督辦部下孫殿英譚淞艇部于七月初旬將清室東陵之乾隆及慈禧直后陵寢用炸藥轟燬所有實物攫取一空售與西商價值不下二千萬元等語披覽之下曷勝駭異查敝軍于六月十二日自津撤防移駐永遵一帶與東陵相距約二三百里孫殿英譚淞艇兩部當敝軍撤防之前即已倒戈投降黨軍受其改編厥後開駐東陵與敝軍早已脫離關係今伊等忽有此舉是否受黨人指使被其利用抑或受赤化薰染利令智昏概非鄙人所得與聞誠恐外間不察顚倒事實汚蔑本軍用特揭載始末以明眞象公是公非諸與論謹佈區區尙祈公鑒

褚玉璞拜啓

恭頌長春縣監督張公之德政

本月二十六日民等因正用不足各牽家飼騾馬共牲擬一至赴市變賣詎行至三道溝地方突遇胡匪二人持槍將前項去幸被該處保衛團兵巡哨與匪相遇隊長率兵奮勇迎擊署匪人將牲口完全打下當時該隊長未能直接發還送縣散又受我監督張公明鏡高懸愛民如子諄諄安慰並令檢驗牲口領回安度民等似此身受其惠感恩戴德無以爲報謹登報端藉揚仁政

長春鄉二區鮑家溝農民　于德發　徐萬才　孫喜珍　孫喜臣　同拜

吉房出售

在營口新市街南滿新車站東大街路北玉慶糧棧洋式門臉房一所院內寬大前後磚平房統計五十三間如有購買或租者請至本號面議特此佈告

營口新市街　玉慶糧棧啓　電話長一三九五番

緊要聲明

啓者敝號向有朱希敏字號忱在櫃任職多年近因另有高就不欲前圖甘心辭退雙方脫離關係嗣後有與該朱糾葛事件敝號概不負責恐未週知故特登報聲明

大連市福德街八番地　雙興泉燒鍋啓

地方項聞

△團丁檢馬招領
（鳳城縣）邑南三十里許地名邊門口近日鳳邊門有關帝廟一座其廟兩廊地方設立高初兩等學校校長吳子敬品學兼優辦之東附康姓旅店駐守鄉團於陰歷七月六日由廟之北嶺過黃騸馬一匹並無羈頭斗騾會被崗丁捉獲並在院中飼養現張帖招領日昨有城西溝安姓者確係失主業已認約該鄉團令其找保取領矣

△附近黃煙豐收
（鳳城縣）北面四台子東至安東附鑲五龍背中有鳳城高麗門南北相連兩站街瓖煙草豐收逐日村莊兒女貧富老叟黎明即各自爭扎箝驅不息

△蠶戶半憂半喜
（鳳城縣）本縣東至韓國西至洮昂南至岫莊北至東西豐前幾年只以繭事爲重而一般放蠶者踴躍爭先不肯落後近幾年絲行營業不佳放蠶之人均有畏心記者日昨路過蠶場皆係絹食之際加之天旱葉少蠶稀故養蠶之家皆喜憂各半焉

△重修廟宇虧欵
（鳳城縣）邑南高麗門本街廟宇甚多在清代時該處盛興賴依國朝貿道中外商賈雲集交易大宗係牛皮侵茸虎豹貂鼠最著名者高麗清心丸（韓國李姓製品最良）所以該地盛興維時人民察庶修造廟宇尊化最易方今二百餘年國是全非地方自然消疎所有廟宇均皆傾頽惟財神廟一厦凋殘愈甚近有該處首事康級三親與該街紳士譚福邢百川等興工補修業將告竣惟欠項稍鉅近赴安鳳兩地募化望仁人君子竭力助之

△卡長注重職務
（鳳城縣）邑南鳳邊門向有稅務分卡一處東距數十步即鳳安東北聯鳳城而所屬地方西北頗覺潤一點前派卡長均辦理不善自杜閣忱到差以來未有外務每以稅捐爲重兼之其人性情篤厚品行端方潔已自愛在卡駐守故對於稅課分外多徵云

△甘霖降而農慰
（鳳城縣）邑南高麗門處外爲鳳內爲鳳鳳兩縣交界之地日陰歷六月中旬以來天氣炎熱未曾降雨延至於今高阜之地禾稼盡被枯死邊裡邊外兩界農民祈雨情殷於十日午後忽大雨傾盆降有一小時溝澮滲平大河漲溢高麗門之地禾稼均霑甘霖可保豐收矣

△吉海開始訂道
（吉林）吉海鐵路工程局前派正工程司張瀛勳氏赴朝陽鎮辦理訂道事項以期早日通車路局今接該工程司電稱所有訂道工程現已召集工人開始工作矣（宇）

△包修水管費工
（吉林）自來水公司現令各該包工人開始裝修北倉胡同管線以期早日竣工工人奉令後即于日昨動工不料祇挖下尺許全線約百餘丈竟屬橫木非常難作約多費三分之二云云（宇）

△吉海派員勘驗
（吉林）吉海鐵路工程局現據民人常翼臣具呈來局爲路線佔用沙地懇請勘驗給價以維民生該局當令第三組勘丈員前往勘驗一俟核相符後再行報局核奪可也（宇）

△淞江邀到坤伶
（吉林）東關商埠淞江劇場班主于鳳鳴爲發展營業起見特于日前煩友由奉特邀超等著名古裝花日張艷舫坤伶該伶已于今日到吉開日內即將登台獻技云（宇）

△警廳警餉發訖
（吉林）省會警察廳所有七月份各項經費警餉已于日前全由財政廳領未便久耽遂即由會計處于昨今兩日先後將全廳內外區隊警餉及官員薪俸完全發訖矣（宇）

△普生病院失火
（哈爾濱）道外十九道街普生病院忽於今午前十二時由樓上透出火光煙雲騰空勢甚險惡待通知各消防隊後火已連天而屋內盡成焚燼及濱江消防隊至時似乎稍晚房屋頗損未幾將火救滅約損失物品能值百元左右云云

△雨後天氣突寒
（哈爾濱）本埠自立秋以來不寒不暖已經多日忽於日昨天宮陰雲忽降大雨經夜未止翌午方晴然天氣變變北風颯颯凜烈逼人今觀■面往來行人越爽而棉比比皆是而秋聲未聞冬景何至可謂濱江寒帶不謬矣

△汽車行速被罰
（哈爾濱）道外十八道街口於今午前十一時間由公園方面開來之汽車馳奔如電非常警人待至十七道街口被崗警阻止當以責斥而警廳早有公令在正陽街開駛緩起赦行爲要今不顧警章竟敢急行阮忽法律可惡已極遂將送廳懲辦而戒將來云云

△俄人酒後與毆
（哈爾濱）道裏新城大街於今午后二時許有一團俄人東倒西歆蹩行道中無論男婦老幼行經該處莫敢觀望倘有不知趨即暴打一頓孰料由南而北之某俄人衣復整齊並攜有婦人經過而該醉團不問不聞竟敢向前抱住戲弄多時遂即將該某俄婦夫二人均推於泥溝中染成泥猴一般各自扒出當即報告臨近崗警前往取締以儆效尤云

△誣盜謀佔民妻
（昌圖）本邑南街豐城棧小店住有徐榮久者原籍綏中後移鐵嶺因攜妻徐董氏（三二五）投親不遇資斧告罄輾轉流落縣街該徐某遂將伊妻暫留該店自回鐵嶺取錢再回迎妻不料去後該店執事人崔顯廷（綽號崔小號）竟唆使本街更夫張殿臣將董氏招到家裡以備僱爲名暗施侵佔行爲董氏亦是水性楊花遂引誘成姦經過多日猶以爲未足該崔某乃又異想天開捏報徐榮久是日亘盜現在見跡可疑圖謀不規希冀該徐某畏懼不敢回昌該氏體可任伊操縱侵佔詎料該徐榮久回來聞知竟自到警所投案置辯由所轉送縣署稅經審訊奸謀立揭當以該崔某圖謀未成徐某亦懇求甘願領妻回鐵息事於是從寬併從免究綃案惟崔小號費了多少手段竟被張殿臣享了多日艷福實屬可笑可恨而安全免究抑尤屬可幸矣

△水警控案査實
（昌圖）縣屬古榆樹鎮商會會長于海廷呈控駐該鎮遼河水上警察第八分局局長馬龍溪設賭漁利請查辦一案業經馬務處令縣飭警甲巡行教練專員修慶恩前往認眞澈查現經該員查悉該鎮水警局長馬龍溪確係於本年舊歷三月接事以來即行大設賭局招集徒日夜賭耍雖經警甲屬相勸禁無如竟置若罔聞直至六月間因青紗障起夏防吃緊伊始自覺難於爲情始行停止而附近居民飽受騷擾等情並取具該鎮村長關切結證明屬實已由縣呈復聽候擬辦矣

△孟蘭會之眞相
（四平街）本埠操辦孟蘭盆會却是由國公館馬公館出資至中善堂公所等不過代爲操辦前報所載各節多不相投故再續誌以明眞相斗昨已將經棚搭好今日開經誦咒晚間撒路燈超度亡魂以成此善舉云

△連日淫雨不止
（四平街）本埠自舊歷十二日落雨由至今日（十六日）猶未開晴中間只昨日半晌未雨今日前晌濛濛晴天露日只有二三小時午後又復大雨紛紛是此雨水連綿道路之泥濘可知孟蘭會圓爲此掃興不少辦會之人以及道士鼓樂行於泥中沒脛殊覺幸苦難堪云

△金鳳班將休業
（四平街）道東北市場二等妓館金鳳班開設多年主人譚永春人頗老誠待人亦甚和藹近日忽有歇業消息詢其原因係爲得罪汽車公司經理薛某因被攪鬧不堪欲行休業云云昨日已向花界會報告果能歇業與否容訪再誌

△說大話有何益
（四平街）數日前站裏某煙館來一馮姓煙客係恒勾子人並云家有煙土待售一面閑談一面吸煙正在噴雲吐霧突有某巡捕入室見馮某多言多語乃略加盤詰馮某恐以吸煙故將作煙犯被拿竟奇想天開信口開河說些大話希望巡捕看面子不拿他誰知愈說愈壞巡捕愈加盤查馮某又說大衙門人都認識又說新近被暗殺的王巡捕是把兄弟細一盤問又不相投問與王巡捕是幾時結的盟却又張口結舌某巡捕見其行爲可疑或王巡捕被殺一案與有關係亦未可知隨將馮某帶走交日署審訊後來幸經某商家保釋不然亦難免吃苦也說大話究有何益乎

△妓女拋銀就金
（四平街）道東南市場三等娼寮吉順堂鴇由鐵嶺接一搭住妓女使押間大洋八百元該妓原名銀花今則改名金花年已双十歲僅中姿論者皆謂其押金太多恐店主不能取利但是妓女各有所長非僅以貌取人或另有一種迷人手段亦未可知明日便可出門見客好逛諸君曷往試云云

△猪被竊狗拿賊
（四平街）近來地面不靖盜賊橫行被竊之家無日不有日前（廿四號）南街焦頭子隔比住戶楊某養猪七口夜間被竊賊全數偷去次日發覺急派人四處尋覓杳無踪跡家中原養短腿狗一條是日亦不知去向然家人只顧覓猪何暇問狗因未注意也隔日犬忽來家通身汗流如行遠途者然向主人狺狺噑如告訴狀主人以爲異乃對犬曰汝是否跟盜猪賊去若果知賊人下落當領吾去尋犬似點首會意隨轉身便走又回頭望主人似甚急促者楊某益信不疑復請兩個人同往追隨犬後直奔半拉山門大道而行至半拉山門三十餘里多半日方到領至一家直入院內瞥覩所失之猪全在此處乃秘報當地警察將盜猪賊盡數拿獲並無漏網只有一人云是來買猪者業已買妥共價大洋七十二元正欲將猪趕走恰好犯案幸而來的湊巧再晚一步即無處可尋也警察當時問明將買猪人釋放只將竊賊並窩主帶區治罪楊某將猪如數赴同失而復得皆狗之功也噫無怪世界各國皆有狗偵探之組織良可用也

△視學赴鄉查學
（遼陽）縣視學王潤普氏以開學業經半月各校教員是否到任急待視查以重學務茲聞王視學於日昨赴城北校視查一切云

△警所委管卷員
（遼陽）本邑警甲所長查該所事務冗繁卷宗至爲重要而管卷人非熟悉者不能勝任茲該所僱員齊純芝學品兼優忠誠老練特委齊某爲該所管卷員以專責成云

△飯館又倒一家
（遼陽）邑內平康里春盛園飯館自開張以來營業即見零落近來賠累不能支持於前日遂宣布歇業正式關閉云

△陰雨連綿可憂
（遼陽）入夏以後終未降透雨於數日前忽降甘霖人民均有喜色不意天氣陰沈屢降未晴聞鄉間人云河水均皆漲發窪下之地現均被水爲災云云

△警所取締暗娼
（遼陽）本邑警甲所鄒所長查得暗娼不特擾亂地方治安並且有傷風化如不嚴加禁止於警政之進行實爲窒碍特于日昨令知一區轉飭各所長警嚴行取締云

△小故釀成大禍
（遼陽）邑西北北臺子村吳姓之犬與佟姓之犬互相齧嚼佟姓之子名小四者邀聚五六頑童接擊致斃治吳某聞聲尋至則群兒皆驚散而吳某則蹤跡佟家盛怒難遏遂將小四掌斃數下小四之母覩此情形無名火起怒向吳某面部抓搔幸吳某伸手搪抗靈敏未遭巨傷該佟嫗怒氣未消惹事勢仆倒在地氣憤填胸四肢抽縮便水亦流昏迷不省人事當經多人扶起勸之歸家吳某以爲無事詎料是日午後該老嫗聽人慫湧昏病重作即時聲明警察適值某人力阻迅速延醫診治服藥多劑方行告痊又約求吳某請客謝罪而吳某亦慷慨應允毫無吝嗇若是嫗者誠其人不淺也

△太資河水暴漲
（遼陽）高力門外太資河今夏天旱水瘦車馬均能由水中涉行乃前數日雨水連綿河水暴漲行將半潮以致往來車馬均須船載頗覺不便云

△賠欵服毒斃命
（遼陽）有張宣者家道雖不甚豐稔積資亦能有五六萬元張某乃竟巧想天開實行偽把意爲能發大財先則賺錢幾千猶意爲不足後則除所賺者外復賠奉票數萬元張某突生短見之心買毒藥服下連睡兩天兩夜於前日竟逝世矣

△校長無辜被控
（遼陽）西黃泥窪學校校長艾某自接辦以來屆指外稔成績尚屬平平詎意於暑假休業時屢爲學生及村會聲控然該校長仍按序進行未稍介意當又能加意整頓云

△劇園蕭條日甚
（鐵嶺）本邑西關鵰樂茶園自演唱洛子劇以來座客尚稱擁擠現坤伶小靈芝去長演唱加以天雨連綿故顧客寥寥營業因之蕭條日甚云（塵）

△芙蓉主何太廉
（鐵嶺）奉天當局爲禁止人民吸食鴉片計劃成立禁煙善後局通令限期禁止自該令通行後凡種植者成恐他日斷吸難以賣出故現大廉其價每兩約可值奉大洋七十元左右噫誰想今日芙蓉城主逢此厄關云（塵）

△路燈不宜止滅
（鐵嶺）本邑商家咸於街門之上安置路電燈以壯觀瞻惟每至晚七時許即行止滅殊與往來行人不便尤以天雨街路泥濘爲甚望商家勿以省費爲計宜顧念公德使晚間行人稱便則記者代行人膜拜云（塵）

△縣六教員易人
（鐵嶺）本邑縣立第六小學校校長劉景堯氏現以該校教員孫品三氏辭職他就遺職重要未便久懸故於日昨聘魏君化安氏接充想魏氏久充教職此番定克勝任云（塵）

△調查職教資格
（鐵嶺）本邑教育公所楊所長潤普現鑑秋季各學校開學業經二週職教員更換大有人在新任者之資格亟應調查以資考核故於日昨通知各校造表將該校人員資格送所云（塵）

△招集校長會議
（鐵嶺）邑教育公楊所長爲與革校務計劃乃於二十七日舉行校長會議所議決者一校經應分經費校費二種每月給五日內結賬調所核閱或派員赴各校查閱以昭鄭重一營業部應立正式賬簿每月由所派員查核精資比較一切小授課鐘點應酌加自習一成繼將學校學期學生年歲製造月日均行塡寫清楚等項及下午四時方行閉會云（塵）

△車站工事告竣
（鐵嶺）本邑南滿車驛驛長經旅客日多候車室狹小難以供用故不惜重資大興土木由上月即行動工現已工竣宏麗寬敞渙然一新云（塵）

△女師範招新生
（蓋平）本邑侯敬忱等於古歷七月十五日籌辦孟蘭會一節已誌前報各界送輓聯多付紙紮龍船一隻運燈萬盞是日上午十句鐘由崇敬寺出發護送龍船即佛位於大清河北岸風紮蓆棚僧道修經及下午八句鐘放蓮燈置龍船於水中往觀者人山人海大有萬人空巷之概九時許天忽降雨往觀者均敗興而返云（省）

△年景可望豐收
（蓋平）今歲由春迄今雨澤調和稼禾茂盛半月後即能收到刈據農人云各種谷類均無天災蟲蝕之患若無風災可望豐收云

△禁用舊式印花
（蓋平）新式印花稅票發行後印花稅處即令縣署轉知商民人等舊式印花限於九月一日爲廢除之期過期貼用即以漏貼論現屆廢除之期實行禁止貼用云

△禁押民事案件
（蓋平）高等廳通令各縣地方審檢廳縣公署文開近查各司法機關每有濫押東事訴訟當事之人此串發生殊違法則是以通令各廳長監督知串等遵照嗣後對於民事僅能處理其財產並不能拘束其身體自由云

△警所修理藏庫
（蓋平）警察所之藏庫均係舊門窗於外觀不雅並礙難監視於日前重新修理換新式門窗以狀觀覽而便監視刻已修葺竣工云

△農會改選會長
（蓋平）本邑農會長馮仁復任期屆滿應遵章改選於八月念八日假商會地址招集各村會員投票改選結果前副會長得票最多已當選爲正會長云

△區官抓獲煙案
（蓋平）本邑警察第一區張凌閣區官對於一切事宜無不認眞辦理不遺餘力實行禁煙雷厲風行該區迭次帶警檢查藥店開燈邀從者雖多而陽奉陰違者仍不乏人於八月念八日東門裡嬌姓藥店仍開燈供客被張區官查悉立將嬌某抓獲連同煙具等項帶區送所轉解法庭懲處云

△女師範招新生
（蓋平）本邑縣立女子師範學校係有師範生一級恐招困難未能增加級次今歲暑假第一級生業經畢業下學期招第二級師範生一級刻已照常上課云（省）

△撤換二分所長
（穆稜）吉林全省警務處視察員張良弼氏日前至穆縣視察駐馬橋河警察分所長胡某吸食鴉片已被撤職遺缺以該分所巡官暫爲代理云復查八面通分所長朱某亦因斯癖被撤遺缺以梨樹鎮分所巡官田坤一接充矣（廉）

△一區所長被押
（穆稜）縣警察一區分所長徐鴻善因將全所之三閱月之薪金皆以私用已被各警士在縣所長處呈報已經縣所長張蔭芳下令將該分所長撤差看押在所聞該分所長共虧警士之薪金三百餘元私債四百餘元皆吸鴉片而費用矣（廉）

△老道吸煙被捉
（穆稜）河東之西威子村距站五里許有娘娘廟一所看廟之老道張元山者（七十二歲）於月之二十五日忽被第五區因吸煙將該老道捉所看押不知該所長如何之罰辦噫聞該所長已知吸煙違法何不將自已之癖戒止以免受累云（廉）

△膠皮底襪暢銷
（穆稜）本站各農工人等夏季所著用之水襪皆係本站所作者今入夏以來本站各商由哈運來之朝日牌膠皮底水襪價資頗廉著者上山涉水甚爲便利是以各工人紛紛購買各商銷暢頗多聞今春夏兩季共銷千餘双之數每双價洋一元八角云（廉）

△霪雨損及禾稼
（穆稜站）本站附近今年雨水調和故禾稼頗好預料秋季定能豐收人民無不喜慶不意近幾日來霪雨連綿日夜不止迄今日（二十九日）空中尚黑雲遮蔽細雨紛紛觀此天色二三日內仍難放晴農民恐於禾稼有損故無不焦急云（康）

△望設平民學校
（穆稜站）本站居民約數千戶約皆務農工二業識字者實屬寥寥故官庭每出一佈告能明悉其意義者無人人頗感不便設人民於工餘之暇亦能讀書所以本站民衆亦深盼特區教育當局設一平民學校以沾化雨云（廉）

△區官注意衛生
（莊河）氣候失正時疫流行人於衛生之道街弗研究其遺憂奚堪設想況當伏令霍亂一症又屬危險而警察第一區區官高燕五有見及此特於月之一號乃面飭四門分駐所該巡長將各管各段之商舖無論院內門前務要打掃潔淨概不許堆積腥臭穢土諸項再者街市之攤擺擔挑零售甜瓜與食物更爲注意取締一切云（允）

△野鴛鴦落法網
（莊河）縣北六里許偏坡子村農民妻日新之女早與毗鄰浪子初永春　結不解緣　五月十九日乘夜雨淋漓全家弗及防範雙雙遁走餐風宿露晝歸晚動改裝逕奔月有餘而尋找者總莫得追踪距料上月二十七號一對野鴛鴦行抵城北仙人洞被第四區保長譚桂山率丁卜道攔遇以其種種可疑遂帶區所究訊乃言詞支離事實盡吐譚保長昨派甲丁將該男女備文送交警察所歸不日必過法庭懲治云

△夏防佈置嚴密
（莊河）時屆青紗障起暴徒乘隙滋擾倘夏防布之布置稍不嚴密其遺憂何堪設想縣境青鑼警察二區區官寇章見及於此特飭長警負槍實彈擇地設卡該區官每夜由十點至回鐘一點又必率警梭巡兩次以維持治安而預防範意外之虞云

△區長點驗鄉團
（莊河）安民莫善於治匪而治匪更莫善於清鄉我莊縣公署自本到省令籌辦清鄉按戶抽丁編制鄉團協助警甲剿匪保安閭閻法至良意至美但恐日久生懈臨時遺誤誠非淺鮮自治一區區長衣荊山有見及此特於月之十七號午前着楊家屯村長劉小樓帶領團丁赴區所點名兼驗看操法是否嫺熟云（允）

△藉劇多收商捐
（營口）市內山東同鄉會演劇酧神頗爲熱鬧紅男綠女異常擁擠櫃床小販比比皆是茲聞警察總收捐處藉該會演劇派員到場向各攤床小販按名徵收小販商捐拾圓九圓不等惟該捐票係限一月是以人皆云收捐處此次額收之捐不謂不多云云

△養媳投水遇救
（營口）周家平房東有許殿試者人極　忠厚惟其　妻方氏性素悍有童養媳年將九齡時受方氏撻楚該童媳於昨霧雨時復又被打罵不堪一時情急乘機跑出牆左向有水泡一處水深沈沒今因雨水時降致已灌滿頓生輕生之念遂即投入泡內幸以泡岸近較淺正在向深處行時被許氏族長許有志瞥見當喊人來急往泡內將童媳撈救登岸因水勢較淺入水無多捽救移時幸慶甦生但方氏已飽受虛驚見其撫媳呼救時尚有改悔之象云云

△孟蘭會不熱鬧
（營口）市內每至中元節船行及諸慈善家必操辦孟蘭會以資超渡幽冥孤魂故此會於往年間極盛忽今年天變時雨時晴致道路泥濘行旅爲艱今船行及諸慈善家所舉辦者如燈船河燈等又較往年爲佳而多因碍於泥濘而市民往觀以及助忙者爲數寥若晨星因天變關係此次孟蘭會故有美中不足云云

△損失大宗煙土
（三岔河）著名土販雋金連等夥同同業李某在江省購到大宗煙土十閘馮金連一人之原本計吉帖壹百五十餘萬吊其他者爲數之巨更不問可知矣期前業向海關方面通融妥協不意船抵哈埠事覺生變海關不受運動認眞搜查結果本站之十計五蔴袋完全搜去據馮金連語人此項損失須五個月之營業方能恢復原狀（東）

△選舉會長揭曉
（安東）縣農會會長陶鶴亭前自前往莊河縣充任第二科科長遺額以副會長代理現已屆期滿昨二十六日照章投選並邀及行政衙門派員監視迨揭曉以鄉二區居民王化普得票占多數應選爲會長次即張景唐得票次數應選爲副會長云云

△又發現擊車案
（安東）日前二十六日上前六時三十分由奉到安之列車馳至湯山城高力門間突有一人行至鐵軌旁以手投石將鄰便車之窗擊碎其人畏罪逃去及至湯山城車站停車報告值崗日警當捉獲華人一名送安東日警署訊究是否擊車之人尚未可料云（漁）

△霪雨連綿堪憂
（皮子窩）本埠自二十六日午前十一時降雨至二十七日雨雖止仍未晴天二十八日又大雨紛紛晝夜不止當此割黍將半之際不日又將收割大田値此霪雨連綿漫陰不晴收割之田多受極大影響農人惶恐不堪其憂云

△區長送來捐欵
（海城）本邑第三區長趙廣南於本月念八日晉城請領八月份新項兼代分監獄募集補助囚糧之捐欵三百四十餘元到自交於典獄員徐德慶收執聊盡與人爲善之微忱云（青）

△查究劣紳土棍
（海城）行政公署奉省長令略謂地方上之劣紳土棍及曾充官任吏者每有藉端欺詐鄉愚魚肉良民情事似此行爲殊堪痛恨極須加以查禁以舒民艱不得姑息養奸致滋弊竇等情縣署奉文後即飭所屬查照云（青）

△犯賭罰金十圓
（旅順）水師營西北街李壽昌因在大連犯　賭被罰金　十圓

△天足會之撮影
（旅順）民政署地方保當局爲三澗堡會天足倡行之成績美滿行將於十月五日往該會攝照天足之活動電影以資獎勵而籍提倡云（階）

△器與貨皆能盜
（旅順）高玉山山東海陽縣人年三十許於月廿九日在牧城驛附近盜得扁擔一條挑筐二個繼又至某茶園盜得茄子五十餘斤假冒行商人各處呼賣當被該處警官看破捉去問明送旅順警署懲治矣（階）

△警署檢驗馬車
（旅順）警察署當與馬車組合於八月二十九三十兩日在鮫島町空地檢驗客馬車（階）

△女教轉勤旅公
（旅順）水師營普通學堂兼水師營公學堂女教員楊桂蘭女士今番陞任旅順公學堂繼程岫雲女士之後任云（階）

△松江營業擴充
（扶餘）南大街路西松江閣飯莊主人孟贊忱宦途多年改歸商場設此營業三年之久頗稱得利今歲建修二層樓房五間約費六七十萬吉欵刻已告成營業爲縣城獨一樓館凡娶客者均織繼其上該館炮人技藝頗屬平常惟便役應酬館主招待極爲週到該館定有一番盛況焉（如）

聲明丟失

敝號於陽歷八月二十七日派夥劉煥彭張福謙二人赴正金銀行向營口該行兌給票公興長名下領鈔票壹千元當承該行發給九六九五切手一張事畢之後並有該行存金部決算書等共計一包復乘馬車城裡辦事時下車檢點遺失無踪事關錢財當向該行聲明其九六九五切手作廢嗣後倘發現或落他人之手概作無效恐未週知特此登報聲明

長春驛　萬合公啓事

感頌吉林省地方檢察廳檢察長郭公暨看守所所官丁公長紀公暨各部長之德政

吉林省城地方檢察廳檢察長郭公自蒞任以來發政施仁不遺餘力德惠之處不可勝言至於看守所所官丁公[illegible]所丁長紀公慶五才識宏富道德高深[illegible]事秉郭公責成之厚意既忠貞而果毅尤公正而瘢明本仁慈之熱心竭精誠之實力整理所中庶政興廢學神痛除積[illegible]任瘁[illegible]勞矢勤矢慎不惟郭公倚稗之重偷犯人尤[illegible]戴之深也所中寄抑之[illegible]人不下三四百名二公待遇之厚直同家人見弟視之無所不[illegible]愛之無所不至驗寒驗署問渴問飢一欽一食幕不令之美而取其甘一起一臥莫不使之安而盡其適其有窮苦者必量力而助之其有疾癘者必賜藥而[illegible]之寬仁厚德莫能言喻誠國內與守監所者之明旱亦誠犯人等之[illegible]畢也今因秋夏之交膂暑燕熱郭公恐犯人等汗垢叢生於體不[illegible]令將廢棄多年之浴室重新建桑使申人按期洗濯免生病症縱社會上之人民日常生活當亦不能如是之周備世俗多有兇監惡牢說乃本所經郭公率于紀二公之治理實一從古未有之慈善社也上好仁則下好義郭公倡之於上于紀二公導之於前各部長縛之於後均能開誠布公實事求是相率爲仁動則中禮而周部長禾理庶務般勤尤其至於所丁等亦莫不和藹可親若非郭公及于紀二公之實惠所行則犯人等焉能得此廣大之婁厦也甘竊所沛感念良深用將浩大之洪恩略爲梗叙以申犯人頌禱之愚悃云爾高山仰止景行行止仁德之風[illegible]共揚之

吉林省城地方檢察廳看守所全體犯人同具

來函照登

主筆先生鑒閱敬啓者昨閱貴報扶餘新聞欄內縣中學生負債野蠻等情學生等閱之甚爲驚異查敝校對門王姓之子欲在敝校門首擺列瓜攤經夫役前往攔阻不服遂致口角解爲鄰近人之所共覩實與學生等無干貴報所載乃係傳聞之誤事關敝校學生全體名譽用特函請大主筆代爲更正是荷此上敬頌撰祺

吉林扶餘縣立中學校全體學生謹啓　八月廿五日

土地　農園　宅基　市房　住宅　賣買交託業
忠誠待遇　洪德公司
大連市萬歲街四四　電話九六二二番

外科一般　皮膚病　花柳病
唐澤醫院
大連市山縣通七十二番地　宅診往診入院

度量衡器測量器　製作修理販賣
此次新修工場已告落成製造能力既大故價値廉減在滿洲國度量衡首屈一指並承辦各國度量衡器之刻識
大連市惠比須町五十八番地　水上洋行　電話六九四一番

美術印刷
新亞印務公司
大連市伏見町二八　電話三〇二二番

大連市常盤橋（市場對角）
早川齒科醫院
電話三九七一番

清血解毒
海波藥
主治　花柳梅毒　白濁淋症　魚口便毒　橫痃下疳　小便腫爛　瘡瘍癬疥　瘰癧雲片　子宮發炎　赤白帶下　小兒胎毒　尿道封口　骨節酸痛　濕熱下注　皮膚濕爛　小兒熱癤　癰疽疔瘡
定價每瓶二元每打二十元
總行　上海四馬路　五洲大藥房
分行　奉天鼓樓南　營口西魚市口　五洲大藥房
分行　吉林糧米行　哈爾濱道外　五洲大藥房

元盛興紬緞莊　定價劃一
本號爲維持信用便利顧客起見於夏歷六月初二日起定價劃一並由歐美運到呢絨嗶嘰浙杭紗羅綢葛定價分外低廉惠顧諸君從速光臨是荷
大連市西崗街　長電話七三六四番

化粧次序

双美人牌香皂 双美人牌洗臉粉 双美人牌雪花膏 双美人牌花粉 双美人牌頰胭脂 双美人牌胭花粉

美人

純良無鉛之

双美人牌花粉

如花似玉之美顏更用能添秀色之雙美人牌花粉而粉飾之則高尚之化粧美便可永續

美商

花旗銀行

總行 紐約 開辦一百餘年

支行 五洲各大商埠

資本 美金壹億六千萬元（合日幣三億四千餘萬元）

奉天支行在商埠地馬路灣自行建築樓房約本年十月工竣 電話（中國南分局五十五號 日本長一千零六十六號）

臨時辦公處商埠地三經路遊藝園北

注意國貨

經官化驗純粹國貨夏令消暑驅毒清腦防疫衛生殺虫人人必需全國馳名功効無敵之老牌雲丹已經發售了

主治効能

胃不消化 時行傷風 中暑中寒 時疫急痧
口臭牙痛 子午吊脚 竅閉關塞 赤痢血痢
嘔惡心跳 大便閉塞 四時時疫 舌燥口乾
水瀉痢疾 腹脹噎膈 霍亂吐瀉 肚痛胸悶
頭痛燒熱 宿酒痞塊 煙酒暈船 食不消化

定價表

大包現大洋五角
中包現大洋壹角
小包現大洋五分

營口西大街 電話一一六三 義興成餘記大藥行 總發行所

肝火之爲患

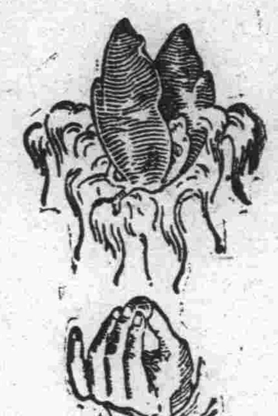

肝火之爲物。肉體方面。引起口臭。精神方面。引起激怒。取厭於人。爲患最大。平肝方法不一。而其最簡便最神效者。莫如購服第威德潤腸丸。一粒入口。口臭頓除。數粒服下。肝火全消。君如不信。請嘗試之。

價格低廉祗售二角

各大藥房均有出售

婦人妙藥妹司丁之効驗

白赤帶者婦女最多之通症也、初由局部淋漓一種白色水液、當其症輕之時不速療治、乃至沉重也則無從收拾焉、俗謂白帶下、赤帶下、即帶有惡臭氣膿狀之粘液混參血液、赤而含青色鼻汁狀黃色等物漸々加多、又白帶下者、大多婦女由黴毒性潰瘍而生、或罹淋病結果將致子宮內膜炎之確證也漏下之物頓發臭氣者已爲重症、此若復置之不理、即由腎臟心臟起如圖示之卵巢腫瘍終致子宮癌之病、患白帶赤帶者請速用妹司丁從根本療治、即諸姑姊妹即厭惡之白赤帶立止、顏色美麗、貴體亦能得健康矣

●患白赤帶者致血液週流不良、腰足皆冷而痳痺、肚下酸痛、月經不順、耳鳴、頭痛、肩凝、背疼、眩暈目暗、頭髮多脫落、小便急又痛、消渴局部痛癢、又腫爛、月經時、或就寢時腹下疼痛、又月經崩後、濁流白色粘液、頰紅而乏元氣、料理事務易生倦怠、最好貪眠、腹下凝結塊狀胸塞便秘、身體疲憊、神經衰弱、夜不成眠、易怒、過憂慮、食慾不進子宮出血顏色不良、動悸不自然、手足痺痳、骨節疼痛、頻起寒冷、又易作夢、夢境多爲流產、早產、死產、身體似强健而不得生子者、皆白赤帶之害而至於斯者、蓋白赤帶集全身血肉腐朽而排泄、可證其已患子宮內膜尖之要症也

然而一般人往々以爲白赤帶者、乃係婦女普通應有附隨之物、而不服特效之藥、置之度外、即由心臟腎臟併發卵巢腫瘍、及腹膜炎、而壓迫肺經、呼吸益感困難、遂起子宮癌而就於死地者、世上不知凡幾焉、此最可懼怕之白赤帶子宮病、即所謂能奪婦女之命、治子宮內膜炎、今日世人只慎用平常之婦人藥、然此殆不能見其效驗、倘服敝號出售之子宮良藥妹司丁、奏效如神、管保遠勝平常之婦人藥、能塵殺子宮病、能消滅子宮內膜炎原起之毒虫黴菌、並能止痛定神、使血液循環良好、生殖力旺盛、停滯體內之惡血急速排出、將白赤帶之婦女從根本治癒、本藥配貴重材料、仔細煉制、乃他藥所望塵不得企及者、年久之慢性重症、子宮病向未聞其服妹司丁而不獲癒者、請一試服之、便知並非虛語、從前服他種稱庸藥而不見効及染慢性重症者、請試服用即知不謬、重症用十日份」及子宮插入外敷藥愛兒球必收滿足効果、而無疑也

卵巢腫瘍

插入子宮白赤帶速治藥 愛兒球

乃無臭氣之外科的外用藥、淋毒梅毒性及慢性重症、漏下水液最多之時、請同妹司丁併用之、則其奏効速而著、夜間辨事完畢、將愛兒球插入腟部、以子宮溫度自然溶化、寢睡間直接作用、至局部日見減少漏下水液、消除內膜之炎症、生於內壁之糜爛迅速治之、從外部侵入之淋毒黴毒爾殺之、勿論任何重症慢性、倘用十二日份必止子宮之痛、管保自根本治癒矣、特因他藥無效、彷徨岐路者請試用之、能同吾人塗擦黎斯霎（面油）於顏面手掌時、使膚觸荒粗之子宮內部皮膚、立化潤滑爽快、亦能豫防花柳病毒之傳染、奏微妙之功效、且能使生殖機能旺盛、故不但重病慢病者當用、就是一般注重衛生之人、亦願其每夜服用一個、則身體健康上、受益非淺鮮也

輕症用普通製 **妹司丁** 六日分金一圓、十三日分二圓 廿日分金參圓、送費各十八錢

重症用特製 **强度妹司丁** 十日分金三圓廿日分五圓五十錢 卅日分金八圓送費各十八錢

插入子宮藥 **愛兒球** 十二日分金一圓五十錢廿五日分金三圓 四十日分金五圓 送費各十八錢

本店 東京市四谷信濃町電車停留所

發賣處 **森田屋藥房**

批發處 大連市山縣通九十一番地（電車站北） 電話七六〇八 振替大連三七六五番 **順和公司**

代售處

大連市山縣通	日本賣藥會社
大連市監部通	東瀛藥房
大連市監部通	華泰大藥房
大連西崗子	同德藥房
金州城裏	德記藥房
普蘭店平安街	德順藥房
營口二道街	中西大藥房
營口西魚市口	五洲大藥房
遼陽佟家大街	安達大藥房
遼陽西大街	義和堂參房
奉天小西關	廣濟堂藥房
奉天小西關	井上誠昌堂
奉天四平街	大德生藥房
奉天鐘樓南	大成大藥房
奉天鼓樓南	五洲大藥房
長春頭道溝	西澤大藥房
鐵嶺西門裡	義和堂藥房
長春北門外	中西大藥房
長春北門裡	興亞大藥房
哈爾濱道外	長壽堂藥房
哈爾濱道外	寰球大藥房
哈爾濱道外	泰華西藥行
吉林糧米行	五洲大藥房
吉林河南街	中西大藥房
安東縣市場道	井上誠昌堂
安東中富街	東益增遠
安東縣消署街	瑞祥泰藥房
洮南興隆街	和發順藥房
普蘭店豐榮街	康德記藥房
天津日本租界	正文洋行
天津鍋店街	傑記公司
北京東單牌樓	東亞公司
千金寨東街	德泰興藥房
齊齊哈爾城內	稻野富山堂
黑龍江省城	泰華西藥房
黑龍江省城	中西大藥房
金州城內	志義成藥房
海城中街	華西大藥房
青島堂邑路	小笠原大藥房
煙台朝陽街	華美大藥房
瓦房店新市街	康德記藥房

其他各埠大藥房均有代售近採買爲幸

服用子宮良藥妹司丁、子宮插入外用藥愛兒球、立得治癒最難治之赤白帶子宮病等症、此等幸福之人、喜出望外、紛來答謝信函、其數甚多、不遑枚擧、玆擧一例於左、聊供讀者之參考

鄙人承芳函不勝感佩、日前服貴號出售之妹司丁立獲病癒、本想及早修書報告其功效、奈因職務蝟集、延宕于今、倘祈勿怪耳、回憶敝人未服妹司丁之時、實無一快樂之日、常受斯病所苦、每由腹下起痛、三餐生厭、顏色憔悴、白赤帶日必淋漓、身體日見孱弱、行走時氣喘異常殆無一日安樂也、然因苦楚難堪、明知其乏應效、亦每往藥舖購所謂庸凡之婦女藥而服之、其不得擧微效者、無須多贅也、幸喜一日敝人於婦女雜誌上、忽見有名良藥妹司丁一段談話、後時敝人之歡悅欣慰實非筆墨所能形容者、急就隣近藥店購二十日份妹司丁服之、立即全癒至今日被此病所苦所惱之敝人、遇此神藥之奇効、安得不驚歎乎、可厭惡之白赤帶立止、顏色紅、飲食進、喘息等之障碍無稍存也、對此妹司丁之效靈、又不得不感謝、敝人永久不忘、世上有此種良藥、爰誌數行鳴謝、順候財安不宜

大正十二年八月六日　長崎市戸町一丁目六十二番地 東平彌之助寓內 濱中江

敬覆者日前華翰見頒、不勝感激、立購貴號批售之妹司丁服用、精神頓覺爽快、繼續服下二三日、即白赤帶立止、腹中暖和、現已若無病者、得愉快過日矣、然尚有餘剩之該藥七日份、擬每日服之、他藥不得醫治、僅服五六日之妹司丁、立見根治是改以不得不感謝貴號也、敝人深信此妹司丁實非他藥可匹敵、堪贊爲婦女藥界之覇王也、專此鳴感願謝 財安　埼玉縣寄至郡大越村 野中美

大正十二年十一月廿日

送蔡清禪赴黑龍江
（胡子晋）

介甫笠漁馬首南、惜別滋味吾所諳、嚶鳴社友感聚散、倡和詩什含苦甘、蔡侯高舉龍江去、半莊蟄伏深滋慚、汝我半百亦漸老、汝尚奮厲我愚憨、回首六年事如夢、春夜賭酒成炸談、欣託醇酒今不可、朽木鳥敢希梗枏、此去吾知必有合、風雲壯濶隨征驂、

悼詩壇三友
（王健堂）

健堂業商、本非雅人深致而未忘結習、好與吟壇諸君子、結翰墨因緣、乃半年以來、詩壇文星、遽殞三位、堂均以事羈、未能隨時輓弔、雨夜新涼、撫今追昔、不禁愴然、用草俚詞數章、藉以誌悼云爾

林心栽先生

君本一詞客、我亦半驢入、誕生各南北、萍聚在連濱、商場共馳逐、佩君裕經綸、人海多英俊、於我情獨親、詩書敦古歡、得句最清新、良時集龍詠、八度秋復春、君長我十年、修養見精神、胡爲因微疾、遽爾覺歸眞、君櫬歸梓日、我身勞風塵、執紼未親手、望雲空遙遙、

其二

塵緣多未了、散手慽何禁、高堂白髮親、春暉寸草心、閨中紅顏婦、悲風黃鵠吟、平生富時才、得句珍球琳、心血所結晶、遺稿慮湮沉、有文期壽世、品誼在儒林、有書足傳家、清白勝贏金、何圖松柏姿、夏霜竟凌侵、一朝成千古、知己痛人琴、悲歌聊當哭、應鑒此微忱、

關乙仙先生

今日乙仙已化仙、從茲永斷酒詩緣、盧柴難爲高人累、撒手逍遙到九天、

其二

君子由來自固窮、優遊騎鶴御清風、文章有價傳千古、十萬腰纏值不同、

李薑隱先生

銀漢無聲玉宇橫、大星忽殞落營城、文章八著還東秀、齒德兼尊天爵榮、早歲成名登桂府、暮年證果返蓬瀛、瑤京應勝人間樂、軫慟詩壇失主盟、

書感
（劉子振）

門外車聲走若雷、小齋空自日嚴扃、睡書擊破聊攄恨、彈鋏歌哀孰爲聽、手顫對人書草字、眼花老我讀葩經、壁間懸挂契心畫、秋菊一枝插古瓶、

其二

一陣新涼透碧紗、野雲沈暮雨如麻、側身翹立林間鶴、鼓朶喧鳴池上蛙、汲井綆長連斗戶、榮樛蔓弱綴匏瓜、憑欄鄰女飄紅袖、伸手承盤喚杏茶、

輓蘇仲三醫士
（劉子振）

工醫如扁鵲、論通喜老聃、急公益心力、俱疲惠施遐邇、養氣若孟軻、守身似曾子、蓋天年牲行無玷、仙逝追邈

穿耳問題
（紅杏）

始作俑者眞會尋開心、好好的一雙耳朶、偏要穿兩個小窟窿、

唯我男子、玩弄女人的本領眞是無微不至、可憐被壓迫下的女子、狃於自然、爲博男子的歡心、任什麼都可以犧牲、在耳朶上穿兩個小孔不是小事一段麼

「身體髮膚、受之父母、不敢毀傷」區區總如是設想、在已經過去無數的穿耳女子中、未嘗沒有讀過這幾句的對於起初父母穿耳、似乎應該有矛盾的感想罷、不錯、這個毀傷、是父母毀傷的、女兒自己處在被動地位、當然無不孝的罪、倘若抗拒而不肯穿耳、是有違敎訓、反到造成不孝之罪了、

轉過來說、爲父母者、一定被過禮敎指示了、旣禁止兒女毀傷身體髮膚、何以忍心爲女兒穿耳裹腳、毀傷她的身體髮膚、又道是「兒女是自己身上的肉」毀傷兒女的身體、間接便是毀傷自己的身體、這麼以來、於心何安或者就倚恃那句「天下無不是的父母」做護符、沒情沒理受之於父母者、施之於兒女、填滿的報應、永無已時然而不然、不能怨父母心腸狠、亦不能怨父母心腸忍、做父母的不狠不忍、不是好心、幾會見不穿耳的姑娘、做人家媳婦來着、幾會見人家娶媳婦、娶個光耳朶不戴環子來着、社會上需要穿耳的姑娘、做父母者、自當製造女兒的耳朶、供社會之要求、穿耳問題、遂歷數十百年而不異、

女子本身、在穿耳時代、什九爲一片天眞、聽憑擺佈、張氏嫂嫂李家姨、戴起「墜子」有多縹緲、女兒家、天生能美心、阿母不穿耳、還許受她嗔怒、眼前怕痛、將來阿郎相不中、祗好咬咬牙任憑綉針穿着五色花線朝耳朶垂上插、不屬環子塞上兩根茶葉芽、這一來、不打緊一雙耳朶起碼要用幾錢銀子區區眞領略不到她戴上耳環後的美、有時還要替她們擔心、因爲兩個渺乎其小的窟窿、委實經不住墜頭大而且重的環子、搖動擺曳、一旦耳孔豁開口、又該用什麼方法來修補、現在科學倡明、鑲牙、補眼、裝手、接腿、都有相當方術、修補耳朶豁口、諒來不至十分困難、可是這種專門家、區區猶未之見、故此格外爲戴大耳環的們、捏着兩把汗

有時、在夜間、藉着電炬光映射、看見她烏雲之下、紛燦之旁、有兩點煤油似的光華、閃閃爍爍、區區也知道這是金剛石耳環作怪、但不知誰家主人肯爲她的耳朶破費偌大鉅金、而她的耳有什麼特別寶貴之處、臨近一看、纔明白她的耳、酷似梅花的話、一副鑽石環子、絕對沒有增加她耳朶的美的可能性、着實讓區區增加「中國人喜於消耗」金錢的感喟心更由此而遐想、如果能集合全國穿耳婦女所需用的耳環貴達鑽石、賤迄黃銅、所值當能淸償一筆國債無疑、奶奶經云「要好養、先破相」媽媽大全云「落地三天「扎耳朶破相、小女兒容易養」

怪不得區區見過懷抱的嬰童耳孕上穿定紅絲線、原來三天就穿耳了、這個時候、她除掉祇會因餓而哭、眼光祇有幾寸、那有抵抗的能力呢可是父母有了孩子、都將着好長好養、臉上破相、剩一個巴、比來還是穿耳朶破相的好、早穿晚不穿、裏外耳朶是非穿不可、爲易長易養起見、就在洗三的日子穿罷一根線、拴住了她、省得半路上逃走、叫父母傷心、辦法雖好、區區卻覺得這是欺侮嬰孩、要弄活人

有許多地方風俗、男孩子也穿一隻耳朶、戴一枚銀環子直到成娶妻、纔將這隻銀環取下來、更有以穿鼻代穿耳者、彷彿像宗色種人、或是黑種人的風俗、想來是奉着奶奶經的敎訓、求孩子易長大之用意了、這種風俗、似乎以揚州及淸淮一帶、最爲盛行、

現在、有若干先覺女子、感到穿耳戴耳環一事、不失爲供給男子玩弄的表示、不過耳朶上窟窿、早已穿就、無法廢滅、祗得廢除耳環、爲消極的挽救、官家方面、亦因此事徒費糜費、影響民生並且殘毀肌膚、不近人道、已列入禁令之中、從此後生兒、減去不少痛苦、業耳環者、當有吾道將窮之嘆、而媽媽大全之「扎耳朶破相」一條、同時廢止宣告失效了

何姓大家庭
（庚揚孫啓儒）

吾國社會風俗、以析居爲不美、古語云、家有千口食飯、孤身一人受飢寒、效張公九世同居、法司馬多書忍字、故大家庭之優點、可以養成忍耐和氣之美德、唯九世同居、實屬寡有罕見、玆將吾海城縣西十五里三臺子村、何姓大家庭之狀況、詳記於次

（一）人口　十一世、男女統計一百三十七口

（二）財產　土地百餘日、大車兩輛、馬十二匹、除耕田外、常轉運牛海貨物以取利、粉房一、年終結帳寬裕

（三）職業　士農工商軍警政各界、均有人焉、但無特出者、仍以業農者居多數

（四）家長　公推賢而長者充之、現任家長何老、九家務採分任制、會事外交財政園藝司帳各有專員、負責辦理

（五）法規　家法森嚴、均知遵從、無敢違背者父慈子孝兄友弟恭、夫義婦順幸福無疆、一家團圓和樂之氣象令人望之而生羨也

學生文藝

聖人不貴尺璧而重寸陰說
（鳳城縣立中學五級學生　孟慶福）

尺璧可貴乎、吾不得而知也、寸陰可貴乎、吾亦不得而知也、但以尺璧爲重而以寸陰爲輕者、世人之情大抵然也、然而聖人反是、不貴尺璧、而重寸陰正以尺璧易得、寸陰易失也、故聖人所貴者、道德仁義、孳孳然惟道是謀、所重者、光陰、兢兢焉惟恐虛度、又以人生僅數十寒暑耳、不重寸陰、過此以往、道不成、功不立、靈魂不知何在矣、形體亦不知何在矣、而尺璧豈能常在乎、聖人知之、故不貴尺璧、而重寸陰、以求古今萬事之眞理、涵泳乎其所已知、敎篤乎其所已能、志乎道義、發乎文章與天地同流、如日月爭光此聖人不貴尺璧、而重寸陰者、良以此也、若常人者、方其生時、勞之所爲奪之所好、汨之所思、經營不已、及其氣散而死、則與草木同朽、鳥獸同滅者、非貴尺璧而輕忽寸陰之失乎、是故聖人之所以爲聖人、常人之所以爲常人者、只在重寸陰與不重寸陰而已、由此觀之、重寸陰不貴尺璧能聖賢、不纂然乎

閱報有何益
（海城縣西四台子第十六小學校附課生　范傳武）

偉哉閱報之益也、何言之蓋報紙之所載者、或內政之興革、外交之情勢、或學問之新發明、社會之新事業、而閱之者、早爲詳悉矣、彼文明各國、幾於無人不閱報、良有以也、且報界之筆如春秋、或褒或貶、苟有善者、則褒之使其知所勉、而益進於善也、苟有惡者、則貶之使其知所戒、而庶知所改也及名儒碩學之議論、文人雄士之歌、咏其沈摯之思確毅之氣、能令讀者、慷慨激昂、發揚蹈厲、勃然而興起也、閱報之益、豈淺鮮哉、彼閒居鄉里、無所接觸者、縱有見聞、亦僅有限、只具坐井觀天之見、一遇新奇之物、必爲之咋舌焉、故人必借閱報以開智識廣見聞、古詩云眼界原從閱歷增、此之謂也

勸勉求學以安親心說
（長春商埠學校高二級二年一期　曲相林）

吾人初生、毫無智識、稍長入學校、而求智識技能以便將來謀生、夫吾人如果終日上課、留心聽講、覃思精求、功課自有心得行而久之、則學業之結果當能優良也、而父母見之心、自悅矣、設終日要玩荒戲度日、上課時毫不用心、則學業之結果、亦可知矣、出而用世、無事可作、已造成遊民、而爲國家之蠹、父母之心、其能安乎、是以、欲安親心、非勤勉求學不爲功也、

李胡子
（皖南吳幸之）

李髯子者、綠林中之豪客也膂力過人、出沒靑萊間、乘四十年、無人知之也、一日至登州、憩古寺中、聞殿後猜拳聲、跡之、見偉丈夫八人席地飲、李識爲同道、與之拱手、八人者起而揖之坐各述其姓名居址、酒數行、上坐者曰「吾觀公亦行道者今將何之」李曰「一敬步後塵耳」曰「今臨灘某倚書家嫁女、奩資豐腆、而尚書供職都中、第公子偕其妹歸、僕從無多也、公能助我一臂乎」李曰「可」、於是於盜等約期抵臨淄境、居數日始悉其門徑、乘夜踰垣入、公子聞盜啓戶、出呼群僕、爲一盜所縶、將如刃焉、李曰「吾利其物耳、何戕其人爲」乃釋之、女公子美姿色、群盜欲淫之、李呼曰「我李髯子縱橫四十年、所以得保首領者、惟不抹花耳、諸公聽我言、請從此逝、否則血我刃、勿謂我無香火情也、一且、訴之宰、遣捕出緝、半計可施、乃給宰曰「某某二人者、邑之名捕也、今雖老猶矍鑠、請召而遣之」、其實二捕並無過人技、且衰朽已甚、退役久矣、宰召之、並與白金五十兩、限一月破案二捕出、乃交相歎曰「死期至矣、爲之奈何」、其一日、「三十六着、走爲上策、不如逃亡」遂攜銀去、行經觀城見一白鬚老者、攜酒獨酌於柳樹下、二捕乞就席少憩、老者諾之、問其行止、二捕縷述尚書家事、今奉命出緝未獲也、曰「可獲乎」、曰「不可」、曰「然則二公何往也」、曰「逃死耳」、老者掀髯笑曰「盜非他、即我是也今旣相遇、曷敢以此累公、第我爲此事、雖家中人亦不知也、公等幸勿聲張、驚我鄉里」遂自述其姓名、並延至其家、命子出拜曰「此吾老友、邀我作臨淄游、詰日當束裝」遂偕二捕行、旣抵臨淄、宰乃大喜、即報知尙書家、其時女公子已出閣、適歸母家、恍惚憶群盜入室時、保全其節者爲李髯子、亟告知公子、公子亦憶及被執時、遇一長髯者呵止群盜得免於死、急謁邑宰、細述其事、囑勿加刑、宰亦高其義第按名捕獲八人、悉是眞盜斃戮於市、而李髯子乃得釋公子感其保全之德、厚贈以歸焉、盜亦有道、李髯子之得保首領、其以此夫

歸亭雜俎

張漢卿八大要政

爲政、貴實踐、不貴虛文、貴握要、不貴煩瑣、每發一令、每施一政、上無渙汗之議、下有奉行之力、商鞅立木示信、期在必行、此秦之所以治也、張漢卿承戰亂之餘、百廢待舉、更張無需乎有漸、圖治何嫌於太銳、故先有三大美舉、以開其始、後有八大要政、以總其成、三大美舉、前已言之、勿庸再瀆、試詳述其八大要政如左

一、廢止新設之海關　海關雖云緊要、然旣有舊設、又何取乎新設、新設者、爲軍費不充、設之以豐收入、今旣停戰息爭、軍費有定、無事擾民、况常關統捐各項、關卡森嚴、民已不堪其苛斂今日與民更始、稅斂概宜從薄、豈第一新設之海關也哉

二、鹽稅每百斤低減二元　鹽稅之重、已達極點、因軍費不敷、而浮加者、又屬額外、民之食鹽、如同珍玉、今旣停戰息爭、財政可不支絀、每百斤低減二元、此屬一減、再減三減、民尙有厚望焉

三、實行裁兵　裁兵一節、在東三省、尤屬急切、自奉直之戰奉國之戰而後、招募新兵、實逾常額、兵猶火也不戢自焚、戰爭時代、無可如何耳、今旣停戰息爭、不裁何待、陸軍十萬、常備軍十五師、領兵銳減、必不至有空虛之患、况裁兵之聲浪、日高一日、中華各省、一律裁兵、縱不必倡弭兵之說、亦斷乎無窮兵之變矣

四、強制義務敎育　強迫敎育、提倡多年、迄未實現、非掌敎育權者、奉行不力也實因學欵支絀、水淺不能養大魚、因而敎才缺乏、職敎員多因奉票壓迫、改謀他就雖舊有學校、尙難維持現狀又何需乎新添爲乎、今旣停戰息爭、學欵自裕、學欵裕而敎才充、辦強制義務敎育自迎刄而解矣

五、禁止吸食鴉片　鴉片之禁止、幾乎成圓滿之功、只因軍費不足、大開煙禁、以爲軍費、煙禁之開、純粹爲軍事開也、今旣停戰息爭、兵氣消爲日月光矣、以軍事開者、亦以軍事閉、而弱國弱種之毒物、安可一日存留毒物一日不去、國病一日不蘇、禁止吸食鴉片、眞堪稱醫國手也

六、討滅土匪　土匪之披猖原因在兵、戰爭時代、國家兵力、不暇顧及、加之逃兵潰卒之混入、便衣隊之利用共產黨之勾結、匪勢因而浩大、殆有剿不勝剿之勢、今旣停戰息爭、南北妥協、昇平有象、一無逃兵潰卒之混入、二無便衣隊之利用、只一共產黨之勾結、無能爲役討而滅之、不難奏功矣

七、市政改革之斷行　市政有改革之必要、應即斷行改革、市政不講、商務決難發展、爲政者苟有餘暇、安可不急謀改革、以整頓市政者整頓商務乎

八、奉票之整理　金融爲國家之命脈、奉票爲金融之大端、奉票不穩、波及金融、欲整理金融、必自奉票始、整理之法、令鑄幣廠、多鑄現洋、以便奉票之流通、多儲基金、以厚奉票之根本、現貨多而奉票自少、基金厚而奉票自穩、奉票不期整理而自整理矣

此八大要政、皆今日之急務諒漢卿、志剛氣勇、旣播此令、自必次第舉行、無渙汗之大號、無敷衍之虛文、則東三省之治、可翹足而待也

再醮奇聞
——（一）——

美國自移民律頒佈後、我國華僑首受其害、往者土生華僑（華僑在美國出生者曰土生）有自由來往之權、即土生之妻、亦可以自由來去、而不受限制、今則土生妻之在華者亦無赴美之權矣、由是余友黃君之妻、遂至於再醮今之所謂再醮者、一夫而再醮、異乎重婚、是不可以不紀者、黃君生於加爾福尼金山大埠、土生也、年二十時、返國結婚、妻何氏、娶後數年、復赴美商於軒佛埠、遺妻在華、自以爲苟有所獲、則挈妻赴美爾時、移民律未頒、不圖抵美一年、移民新例遂禁止土生妻之在華者入口、黃君大憂、欲改作商人、以寄其妻往美（惟正式商人妻乃可入口）而又躊躇數年、終不能決、後不願犧牲其土生之資格、求某外交官攜之赴美、始獲登陸、然而煞費經營、已耗資千餘金外、頃接黃君書、言與其妻再於金山大埠、共事甚怪、聞之令余捧腹、蓋黃君與其妻十年前早已結婚、今又重婚寧不可異、不知其妻從某外官赴美時、自囑於僕婦之列、抵美後、須與其夫重行婚禮、始成正式夫婦方黃君赴美時、註冊所載其妻在華已娶、則不能再娶、此爲一夫一妻制之定例、今其妻旣已易名赴美欲圖復合、乃以其妻已亡報於稅關、始得復興之結婚、故在夫則重婚、在妻則再醮、而所婚所醮者、皆同一人、寧非異事、然赴美手續之煩難如此、誠可爲我華僑惜、以視白人之來華者如入無人之境、眞有天淵之別矣（艮友）

電影界

◇方世玉打擂台行將放映　此是勇武絕倫、俠義無匹的一部佛片、專以「除暴安良」四字爲標準、有善人觀之樂於爲善、惡人觀之不敢作惡之功能、片中打手、一經對疊、較「無名英雄」與「楊戩收七怪」兩巨片、眞有過之無不及也之妙、聞此片係新人公司最新出品、光線表演以及佈景攝影各節、無不一一完善、上海大戲院以重金租來、定於九月二號放映云

清室篡奪陰謀秘記（七）
（侯生）

袁世凱之被逐

此時世張應召入對、載灃面交手書硃諭、令世張依法遵辦、張接閱大駭、正色謂載灃曰、國家連遭大喪、人心迄未鎭定、驟興大獄、論實際、舉朝皆有牽連、當此主少國疑之日、萬不宜冒昧從事、臣等不敢奉詔、載灃以皇太后屢有交派、定袁某罪再姑容等語拒之、張謂王受命於大行太皇太后、監國攝政、當以宗社爲重、前案牽扯太多、不宜復理、皇太后必不能姑容袁某、逐之可矣、現在袁某適櫻足疾、亦正有詞、載灃遂令張另行起草、以袁某足疾未愈、着開缺回籍（原文見當年邸抄）世張攜載灃二次手書之硃諭出養心殿時、張謂世曰、即以此付慰庭、見面亦殊難措詞、世曰、即道喜可矣（足見前淸朋比之積習）世張出見袁、連稱大喜、君得先余早享林泉福矣、袁愕然、接讀硃諭畢、一語不發、隨手將硃諭力擲案上、默坐原位片時、即欲起立退出孰知兩脇軟莫能興、蘇拉二人各駕袁之左右臂、始扶掖出景運門、登肩輿而回私第（袁宅在東安門外大街路北、原係北洋公所官產、當袁未至私第、其眷屬已得惡耗、俄傳袁將立即正法、舉家驚哭、合宅大亂、袁至始已、倘虞再有變端、遂於午後、咸親信數人搭乘三等車、星夜回籍（未完）

笑林
（賀生投）

食敬菜

某甲、入飯館內吃酒、飯菜上訖以後、侍役又捧進佳肴一盤、置諸桌上、某甲見而怒曰、蓋商之交易、以主顧發言是聽、何得信從己意、豈貪利若是乎、侍役從容而言曰、區々之忱、幸勿見却此乃主人誠意、敬餉先生、甲曰、欲餉者何人、侍役曰即無須費錢而白贈也、甲曰然則、省錢爲妙、求你再來一盤

學生巧得月餅

敎員手舉月餅一枚、謂諸生曰、今以月餅作題、大家著答、詳細說明、其製造原料及其味若何、以先繳者爲中余輒以此月餅獎勵之、言畢一生趨前敎員面前、取月餅而食之、師責之曰、汝何爲哉、文未成、絕無食月餅之必要、生曰、我祗知月餅之爲物、而不知其製造原料、及滋味若何、今得而先食之則可詳細作答、月餅總歸我得矣

改造博士（二十五）

浪速町二丁目六十六番地

大連世興金店

電話八六一八番

廣告

發賣十足赤金紋銀時式首飾一概俱全工精物美克已價廉開幕以來頗蒙各界諸君惠顧曷勝歡迎並小號誠以信用為本金銀加煉十足戳砑出入一律收買本號舊金銀首飾照時價合錢分文不去買去不適尊意遠期近日保管退換特此以廣招來而圖久遠此佈

本店主人謹啓

孟天成博愛醫院

診察科目 花柳科、內科、外科、小兒科、婦人科、耳鼻咽喉科、特設藥浴、水治電氣治療、梅毒有無診斷檢血、檢痰檢便檢尿應需、又備德法國製六〇六藥針其他花柳病等治療並戒除多年鴉片嗎啡癮最新之戒藥

最新式強力處克斯光診斷及治療部增設病室完備，日夜親自診治，入院隨意

院長 官立醫專醫學士 孟天成

日本女子醫學士 日沖飛那

女子醫學士 田島溪滋優 同啓

大連市小崗子宏濟街十二番地 電話長五四六七番 大八〇九番

長春益發合機器麵粉油房廣告

維持環海通商經濟日展本號鑒於東省為產豆麥之區特為提倡實業起見不惜巨資在長春頭道溝高砂町建築大規模之麵粉工廠裝置精良機器製造各號麵粉以龍馬為商標在農商部註冊遴派經驗人員採選優良原料聘請高等技師悉心研究精益求精出品優美價格低廉行銷各埠為中外人士稱贊茲為擴充銷路起見凡遠地有欲訂購或代銷者均可函商必當特別待遇以廣招徠備有各號樣品函索即寄並在長春頭道溝住吉町建築機器油房工廠製造豆餅豆油品質純潔保管合格屢獲各博覽會優等獎評價值公道取利極輕如有大宗批購者尤能格外從廉恐未週知特登廣告俯荷惠顧無任歡迎

本廠 油房 日本電話二八四五〇五 火磨 日華電話三三九

高亭唱片乃最著名生旦淨丑俱全板別應有盡有

鑽鋼俱備

大連市浪速町二丁目四四番 餘慶洋行經理

多小公司產業部營業範圍

一 買賣各省埠土地田園房產街基等

二 承辦各省埠不動產業及各路線生熟荒地

三 受委託經理本埠房地租項及保管事項

奉天南市場 多小公司營業部啓 中電話二二二五又一八六

新昌號紬緞莊廉價劃一廣告

夏去秋來歲月疊更應時運到蘇杭名廠緞葛綢紬平金顧繡旗袍馬甲歐美呢絨色新花美奇麗超群以及夏令現存應需諸貨一律特別從廉定價出售惠我諸君倍前賞光則歡迎無涯矣

大連市西崗平和街三十番地 電話三八四七番

大連 精選四季 TCT 綢緞呢絨

西崗街戲園子西鄰

同聚泰紬緞莊

電話三〇二九番

海龍縣朝陽鎮鄉團正隊長戴子彬來函感謝美興賓聖藥治腎虧陽萎等症確有特效也

逕啓者敝人前患腎虧陽萎之症已有數載身體虛弱精神短少徧請中外名醫加意調治終未收效長此以往恐難跳出病苦之境終日憂思無可如何耳忽於月前經友人介紹云貴藥行所售之美興賓聖藥專能治敝之病症聽聞之下即購聖藥半打按法服用未及半月敝之病已去大半將及一月居然若失敝疾由此告痊矣今飲食日漸增多身體日漸強壯足見貴行之美興賓眞乃世界之神藥全球之仙丹也敝人之病端賴美興賓之力是故草書數語並寄照片一幅仰祈登諸報端以鳴謝忱用以介紹海內諸君有患腎虧陽萎遺精滑精等症請速服美興賓聖藥定能藥到病除確有特效也此致嚴華大藥行惠鑒 順候 財祺

奉天海龍朝陽鎮鄉團正隊長 戴子斌鞠躬 十一月五日

▲美興賓 定價現洋大盒五十片二元 小盒二十片一元

◎總行 奉天小西城門北電車道路東 嚴華藥行

◎分行 大連西崗街電車站二二番地 嚴華藥行

◎總經理處 安東縣中富街 東益增遠藥房

◎分銷處 各埠大藥房均有代售

公合昌紬緞莊維持信用定價劃一

商場交易首重信用售貨應有定價方合近代潮流本號有鑒及此爰於舊曆五月初六日特將各貨均照最低限度實行定價劃一以免爭論之俗習而求顧主之便利所有應時貨品無不搜羅齊備深望各界諸君倍前照拂則幸甚矣

大連市西崗子大龍街四四番地 電話三四三八番 公合昌紬緞莊謹啓

大連

杭州本廠專門自造綢緞

九章綢緞局廣告

分此價目公道杭只加放

批發零明無任歡迎

浪速町二丁目廿七番

愼昌公司

大連市浪速町 電話四三九六番

拿錢去買東西的人 誰不希望買價廉物好的東西 但價有時廉而物未必好 物有時好而價未必廉 此是一定不易之理 然眞要買價廉物好的東西 實在為難 厥惟敝公司所經售的鐘表眼鏡 和貴金屬品 確乎得價廉物美四字的眞髓 閱者諸公如有不相信的 不妨就來實地試驗一下 試驗的方法 不外乎貨比貨價比價 譬如先生今天要買一塊表或一副眼鏡 可先到旁的鐘表眼鏡舖去打聽 打聽價目、機器、走勢、殼套、並寶石有幾顆 式樣 入時不入時等等面面顧到完了 然後請再到敝公司來比較比較 那末立刻可以分出誰家便宜誰家貴來 但貨比貨的時候先生必須用眼光使勁的去鑑別他的好劣 勿要被一般會說話的混賬才好呀！

時昌泰鐘表總行啓事

本號開設上海寧波路仁美里歷有年所規模之大範圍之廣各界早已盡知茲為減輕東三省顧客稅率及輸運起見特在商旅輻輳百貨入口無稅之大連設立大批發行一所專營鐘表眼鏡望遠千里鏡以及鐘表材料眼鏡毛料等事業從此遠道主顧得就近問津向免往返跋涉之勞矣至本行之鐘表等均大批向歐米定製花樣極為繁多直接免稅輸入定價又為低廉具此二者固非其他同行由上海轉口兩度納稅而來者所敢望我項背也已于陰歷五月初二日正式開張營業務請遠近同業早來惠顧零躉批發均極歡迎

地址大連市浪速町奧町角愼昌公司二層樓 電話四三九六番

大連市監部通

西德泰綢緞呢絨店

百貨俱全 批發部長電話八五九四番

定價劃一 零售部長電話六四五九番

請看信用昭著諸所便利之旅館

大連 中華本棧 主人張炎 青島町 電話九四九

營口 中華棧 主人張炎 經理姜 品一 町

長春 義昌公司 主人張炎 町 濱

中華棧 主人張炎四 電話三八五

本棧內設西式客室應酬週到無須贅述

兼設有運輸藥轉運貨物代辦客事

▲本棧電話五七四四 ▲電話四二〇 運輸部電話七九七一

泰華樓菜店啓事

敬啓者本樓營業多年荷蒙各界光顧無任銘感茲為爭時特別改良建築三層樓房周圍一百餘間一切工程俱照西式凡屋上庭園花欄魚池電燈瓦斯冬暖夏涼之品物不設置完備非惟清雅可觀實與衛生有益當此秩序平分正各界交際宴客候是以重將各屋陳設異常整頓油漆彩繪煥然一新包辦應時宴席酒席美選用堂役伺候非常勤如蒙各界諸君倍加惠顧曷勝翹盼歡迎之至恐未周知特啟此廣告

大連市敷部通二丁目八十一號地 電話四六七一 七七五七 三五二七番 泰華樓菜館謹啓

大連

總計一萬數千金之褚玉璞宅竊案
樑上君子伎倆巧　出入自如無人查知

市內光風臺百五十番地前直隸督辦褚玉璞之私邸、於三十一日午前四時、不知被何人竊去現金約三千元、並貴重品頗多、共計約達一萬二千餘元、大連署據此驚報、當由星司法主任、率領全部刑事、大肆活動、又一方面電飭各警察署、作爲後援、暗中偵查、惟對此據調查所得該犯人係由褚玉璞之夫人寢室之窗而入、經過寢室、直入衣裝室、當將就中之皮包拿去、內盛金大煙盤子一個暨石戒子兩個金鍊等項頗多貨到手復由原路而出、行走無蹤、神鬼不知、至於犯人爲中國人也、日人也、更無所探明、觀其所作所爲、決非門外漢所能爲者、於是即通告各署、嚴拿犯人、而水上署又恐犯人由水路逃走因自三十一日早朝以來、在碼頭一帶均張有警網、而對泊碇中之船舶、猶逐一檢查然結果終未弋獲、犯人仍行在逃、但責任所在之大連署刻下尙在努力搜查中云

中華第七次陸上運動會　開會之消息

本埠中華青年會、提倡華人體育、不遺餘力、現下水上運動甫過、又著手籌備第七次陸上運動大會、聞已經幹部議決、在十月七日、假譚家屯大連運動場舉行、報名日期及競技項目之規定、不日即可發表矣、彼時暑退涼生、秋高馬肥、正健羽鑾空之候、亦青年大展身手之時、凡我運動界同胞、均宜努力練習預備、屆期奮武急起、博得良好成績與譽名也

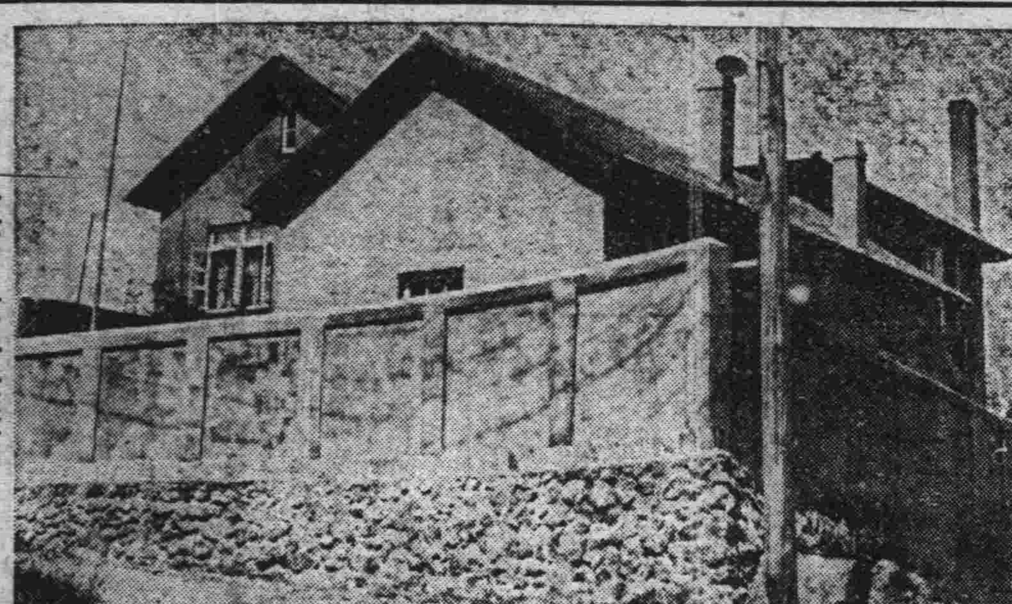

……被竊之褚玉璞宅……

大連農會舉行獻穀式　木下長官列席

大連農會長田中千吉氏、以相生由太郎氏、在沙河口西市外西山會福昌農園、舉行獻穀式、特呈請關東長官、定於九月二日午前九時舉行、是以相生氏及田中署長參向各方面請來賓、以資前往參觀、當日關東長官、亦特來連列會、玆將其當日大嘗祭獻穀拔穗式之次序如左

▲當日早晨裝飾齋場
午前九時一同入席
次、修祓（大麻行事、鹽湯行事）
次、敬禮齋主述降神之詞畢一同獻神饌
次、獻神饌
次、齋主奏拔穗之祝詞
次、行拔穗之儀式
次、齋主納拔穗於收納舍
次、齋主拜禮
次、關東長官拜禮
次、大連民政署長拜禮
次、大連農會會長拜禮
次、獻穀者拜禮
次、其他一同拜禮
次、齋主述昇神之詞（一同敬禮）
次、一同退出

牧城驛搶案犯人中現已落網三名
二名在逃仍張警網嚴捕　小崗署員手腕可稱敏活

關於旅順管內營城子會牧城驛外一番地居住之盧逢祥家、於二十五日午前十一時許、闖去苦力五名、聲稱爲旅順之搬運煤炭之苦力、刻下因事急赴金州、惟途中食物用盡、腹內飢餓、寸步難行、請給食品少許、聊果其飢腹以便啓程、、盧因情可憫、遂予饅頭若干、不料彼等食完、態度遽變、首由二名闖入室內、三名在外把風、內之二人、則對盧謂、今日現出現洋一千元、還在罷了、否則決定用火燒之、盧某不從、遂觸彼之怒、當將盧某綑住、翻箱倒櫃、無所不爲、結果卒搶去現洋十九元、衣類數件、共計三十三元、一經到手、奪門而出、呼嘯而散、不知去向、該管內之旅順署得報後、遂一方電告大連各署、代爲應援、一面趕赴現場、實地調查、結果確係被搶無疑、但因犯人蹤跡不明、搜查困難孰料正在考究良方之中、忽據大連方面之報告、謂酷似犯人之五名苦力、亦潛入大連、於是由旅順署之司法主任指揮刑事尾追來連、又得大連各署之刑事應援之下、到處嚴張警網、徹底搜查等因、當時已詳誌於報、惟此搜查之責任自歸大連各署以來、即由敏捷而迅速之各刑事、不眠不休、大肆搜查、正在積極進行之中、則小崗子署之刑事、逐漸明當日行搶之五匪中、有一犯人、缺陷一目、於是凡對於一隻眼者、大加注意、結果小崗子署之刑事、於三十日午後七時許、竟在北崗子朱家屯發見眇帥者一、酷似犯人、因之即扭至署、稍事審問、果然吐出事實、並供出共犯多人、該等據供之下、由該署之全部署員、滿載武器、分乘自動車、至往寺兒溝、大張警網、電掣雲馳、搜拿犯人、此至午後八時十分許、又捕獲犯人二名、當撤其餘因在逃未便搜捕、爲時已近九時矣、經訊問之下、始判明首落法網者爲鄧開治、年三十七歲、原籍山東高密、現住所不定、其他二名、一爲王洪林年三十一歲、一爲李長更年三十四歲、至在逃之二名、聞刻下亦得有端倪、故仍在搜捕之中、日內即可落網、而鎮民心、依此觀之、小崗子署之刑事搜查手腕不可不謂敏捷而强幹云

會議所常議員滿任　臨時總會改選
議員選定副會頭尙可連任

大連日本商工會議所、於八月二十九日午後三時、在該所會議室、開臨時總會、以左記十名常議員、任期已滿、舉行改選等事

△常議員　西村義郎　富次素平　和田敬三　橫田多喜助　未山福造　谷口英次郎　藤田令直　安西印三郎　赤塚彌太郎　千田次郎

當日出席者爲十六名、是委任狀者六十六名、合計九十二名、當時由佐藤會頭爲議長、諸議選擧方法、當由千田次郎氏提議、由議長指定七名詮衡委員、加三名理事者選任之、當由佐藤議長指定原田、思田、福田、寺田、長谷川、中村、松村之七氏及佐藤、橫田、高田之三理事者、該議之結果、決定之如左

東亞煙草　西村義郎
南滿瓦斯　富次素平
滿洲船渠　和田敬三
南滿電氣　橫田多喜助
日本棉花　谷口英次郎
錢鈔信託　高崎多彥
大連汽船　安田柾
昌光硝子　藤田臣直
肥塚支店　安西印三郎
滿洲起業　千田次郎

其中能任者、爲高崎、安田兩氏、選者爲赤塚、米山兩氏云云

更植田副會頭、因議員任期滿了、同時副會頭辭去、定於八月三十一日下午三時、開役員會互選之、據云橫田氏即被選爲當議員、會頭仍可連任云

各會長已選定
關東廳正考核中　一俟明令到後即當發表

大連民政署管內各會屯會長之改任期、爲九月一日、故大連民政署於八月二十五日將各會協議員會所推定之會長及該署地方課所調查之有資格之候補者等、詮衡之后送呈旅順關東廳當局、已准大連民政署所擬定者、決自九月一日發表之、據地方課吉野課長所談

本署管內之會長、除任期未滿一人外、十會均已由該會協議員會及本會派員之查定大多數著留任、現關東廳正在考核中、一俟決定、即可頒下委任令、但此番之會長改選、凡忠誠於會務者、除一二人外均當留任、俟關東廳文書送到、即行發表之云云

吳光新住宅　窻戶被石擊破

日下在市內惠比須町一番地居住中之前陸軍總長吳光新之私邸三層樓上、吳氏之常用室東窻、於三十日午前十一時、不知由何人擲入石頭兩塊、擊碎玻璃兩片、所幸吳氏赴奉未在、致未遭殃、惟小崗子署對於犯人、刻下努力檢查之中、而或青年人之一時惡作劇亦未可知云

署中休息已畢　辦公又照常
各警署及市所

關東廳所屬之各警署及大連市役所、前因暑中午前執務午後休息、及至月之三十一日業已終了、故又通知各機關、除九月一日關東廳始政紀念休業與次日星期日外、定由三日起、照常執務、刻下各警察署及市役所、恐未週知、已諭曉各市民、以期辦事者之便利云

沙署徵求民意　是否願唱戲

關於沙河口欲演大戲等情、已誌本報、玆聞所轄沙河口警察署、以爲於治安風化上關係至大、且探及市民多持反對態度、故已決定不與許可、且命巡查挨戶調查、是否願意出錢唱戲、一般遊議唱戲者、聞此消息、頗感恐慌、據傳已由中派人訪問居民家宅、話、勉强答應贊成、一方又謂沙河口警察署內警官等非屬新交、即係舊兩、決能許可、吾人不禁爲之期待云

大典奉祝運動會日程　十月廿二日起

定於十月二十二日起至二十六日之五日間、在大連譚家屯運動場、擧行大典奉祝運動會、其日程及規定、已於三十一日發表如左

△第一日（廿二日）
午前九時　開會式
午後一時　入場式
午後二時　日佛對抗競技開始
種目　百米、砲丸投、八百米、棒高跳、走巾跳、高障害、一千米、連絡競爭

△第二日（廿三日）
午後一時起日佛競技
種目　二百米、千五百米、五千米、圓盤投、三段跳、四百米、八百米、連絡競爭

△第三日（廿四日）
午前九時起國際競技（日、獨、佛、米、英、中比等）
種目　百米、圓盤投、二百米、砲丸投、四百米聯絡競爭

△第四日（廿五日）
午前九時起中等學校以上之生徒之競技會

△第五日（廿六日）
午前九時起初等學校及女學校生徒之競技

△注意
一、第一日至第三日發行有料入場券
一、入場券事同關東廳學務課石井氏領
一、各等均通用三日間
二、各等如遇有指定座席滿員時發行一日券
一、入場券無記名不妨轉借
一、滿員時不再發出入場券

神成理事長　招宴新聞界

大連滿洲輸入組合聯合會、此番組織成立、即選任神成季吉氏爲理事長、該氏特於八月三十日午後七時、在西公園閣亭招請各報社首腦及通信社主幹二十六七人、開晚餐宴會、當開會之際、首由神成氏述下記之歡迎詞、蒙諸君惠臨、當百忙之中、余此次被任爲滿洲輸入組合聯合會理事長、無才無能、實不堪勝此重任、是以希望各位、今後時加指教匡正之、以期達到組合之目的、是爲至盼云云、由大連新聞社長來賓方面、實性氏代表致謝詞、賓主盡歡、至午後十時始行散會

龐會長病癒　現已回連任事
閻會長尙靜養

大連小崗子公議會會長大連市會議員龐睦堂氏、前因患感冒、致身體失調、特赴大連灣（柳樹屯）私邸靜養、現已完全恢復原狀、特於八月三十日由大連灣來連、即至大連民政署、大連市役所、向田中署長杉野市長、報告返連任事、並至市內各親友處遍訪、以表病中各方慰問之謝意云

又該會副會長閻之如氏、亦因患神精衰弱症、在星個浦靜養、日來亦將全愈、不日即當到會云

又大連公議會文牘宮柳村氏前日因病赴大連灣調養全癒後、亦於日前與龐會長同道返連、到會視事云

補習併入普學
廢止公學初等科尙須考慮　署長會議中決定主要事項

民政署長及民政支署長會議、於三十日午後五時畢會、已誌前報、至諸問事項中之、關於改善警務課制度適用之件、與會屯行政有密之接關係、其制度決定存置、關於國有財産之諸問事項、經交換種種意見後、關東廳由於大藏省之意向、計劃國有財産、而行統一、市及會之監督、近日將行確立監督之規定、此後總須充分注意監督於希望事項中之關係學務者、即一、關於設置補習學校之件、二、廢止公學堂初等科之件、設置補習學校之件、與現在各普通學堂併置之、決定實行實業教育、至於廢止公學堂初等科之件、尙有種種必需考慮之事項、惟近來華人教育問題、頗極紊亂、故必須主眼於實際教育、決定以養成社會人材爲方針、對於公學堂之將來問題將必漸次縮小云

柳樹屯會新築普學　擧行落成典禮
署員代表署長列席

大連民政署管內柳樹屯會普通學堂之校舍新築事、曾誌前報、該校舍之豫算爲一萬三千元、所建築之校舍爲二百三十三坪、計堂舍一棟、附屬倉庫一棟、堂舍方面計十一室、其用途爲教室九、職員室一、圖畫室一、其外尙有便所一棟計五坪、該工事自六月一日起工、於斯二個月間、已完全竣事、於八月三十一日在該普通學堂內擧行落成式、大連民政署特派地方課學務係主任淺野視學、谷口視學、地方係員篠田氏、三氏代表民政署長、前往列席、據該學堂之學生近年愈行增多、所以當局不惜重資、爲獎勵華人教育、特爲該普通學堂新築此新校舍、將來該柳樹屯普通學堂必有一番之發展云云

火藥店改稱與設　日獨商會披露宴

田崎銃砲火藥店、於移轉浪速町新店舖之同時、改稱爲坂本商店、今又當設立合資會社日獨商會之機、於八月三十日午後五時半鐘、設筵於磐城町扇芳亭、邀請各界來賓約百餘名、由坂本氏致開宴詞、佐藤商業會頭致答詞、賓主言歡、時至九時餘鐘、始散盛宴云

介紹欄

△名香展覽會開始　大山通三越吳服店、於九月二日起至五日、陳列中國南北各省名香、歡迎一般展覽

◎…無線電放送目錄…◎

九月一日　星期六
○自午前十一時行市（特產、錢鈔、股票）
○自午後零時三分行市（特產、錢鈔、各地行市）新聞
○自午后三時三十分（特產、錢鈔、股票、各地行市）
○自午後四時同志社對滿俱樂部野球連絡放送
○自午後七時　一、新聞　二、講話（關東震災之回顧）大連市會議員保野義郎　三、落語（位牌屋）柳屋市樓　四、長唄（岸之柳）岡田夫人中村愛子杵屋六藏　五、六哥澤（數種）　六、中國唱時調　大鼓唱王桂寶　師付徐月亭　七、榮單子　八、天氣豫報

◎——大連天氣豫報——◎
一月一日（星期六）
（晴）
西南風一時陰

好煙地出賣廣告

地址　臭水子會屯大辛寨小辛寨
四六八二坪　一筆
二八六一坪　一筆
一七〇五坪　一筆
一三七〇坪　一筆
一三六一坪　一筆
三三六九坪　一筆
四八三三坪　一筆
全部五等地勢、非常的好、以低廉價格出賣、希望者諸列左記場所接洽
大連市春日町綠溫泉隔壁　正直洋行　電話二二九四

星个浦水族館
抽籤彩贈揭曉
一等　27番
二等　6番　1275番　8番
三等　637番　1781番
贈品交與期間自九月一日起二星期以內　過期其後概作無効

諸位知道巴得北必麼？

決不是玩物、那是家庭娛樂用的小形活動照像器、他的聲名、現在轟動全世界、巴得會社、用二十五年間的苦心、現在纔得發賣八十米突的機械、就是諸位的夫人、公子、女公子、亦是容易映寫、管保無危險、因爲膠片是不燃性的東西、這又是安全第一了、在兒童教育上、家庭趣味上、若是諸位買一個這樣的照像器、必定成了諸位一個忠實可尊敬的朋友、以此映畫、供嘉賓之高覽、不嘗山珍海錯、於沉靜的秋夕、或凜冽的冬夜、府上的人們全圍繞紅熱的火爐傍、觀有著名的映畫、是件有趣事情、這時候若有自己用巴得北必照像器從野外山上照來的紀念映片、那種趣味豈不是更深了麼？可以照三四尺的像片的像器、主要部分的構造、全是鋼鐵造的堅牢品、在一丈多遠的距離、此次爲酬謝主顧之雅意、特按下列方法開始大賣出、請諸位乘此機會購置一架爲盼

法國巴得西內馬會社製家用小型活動照像機
巴得北必……映寫機及撮影機
限期　自八月十四日至九月十四日
映寫機　高三一、五公分、寬二〇公分、長一二、五公分、重量三五〇〇瓦　金六十五圓
在大賣出時間中贈價值金票十圓之膠片
撮影機極小形價金五十五圓
買撮影機者按抽籤辯法贈呈左列之物品
一等　暗箱發動機一名　二等　M形生曬光膝二名　三等　贈多爾最影機三名
（諸位浪速町散步之時請到敝行一觀如欲賜覽一經通知當時派人送到外埠函購無任歡迎附屬品及其他詳細如承詢問即時覆答）
巴得北必　活動照像機械獨家經售　大連市浪速町
照像機械、凸凹鏡、千里眼　活動照像機械及材料
樫村洋行
電話長四七三八、七三二五番　振替口座大連七一九番
支店奉天浪速通六　電話日四〇四番

齋藤辯護士受任張英華君田中玉君常年法律顧問啓事

本辯護士現受張田二君聘任爲常年法律顧問嗣後如有侵害張田二君名譽信用及一切法益者當盡依法保障之責此啓
大律師齋藤鷲太郎法律事務所
事務員兼通譯　薛寶珊
大連市西公園町四番地　電話長四七六五番

購買樓房者注意

逕啓者今經友人委託有星個浦南山麓伏見台文化台櫻花台至老虎灘各處建築之洋式樓房結構宏敞空氣新欵待價出售有志購買者請移駕至敝號當面接洽並代辦土地買賣介紹金融等事有所詢問深爲歡迎
新連號
大連市佐渡町六番地　電話三二、四大

緊急啓事

玆爲犬子郭淸田者不務正業素好奢化於夏歷月之十二日晚私自外出如有欠借貸等事鄙人決不負責恐未週知特此登報聲明
周水子會大郭家屯七番戶　郭連景謹啓

經理人辭職聲明

福星街一五七番聚仙居經理人戴志潔因有高就已辭職自登廣告日起凡歲某經手之概歸本人負責與敝號無干涉嗣而惠我主顧之接洽可也恐未週知特此聲明
大連福星街一五七番　聚仙居主人謹白

聲明常年顧問廣告

竊因普蘭店街輸記當自民國元年開設已經多年所貸出之欵若干後因官署改章論借貸等等皆得登記土地保內此與該號串往之主多有生心圖賴設法支搪者該號主人劉志中無耐新友人介紹委本律師代討所欠之債此等双方允諸偷後日再有借端糾葛支搪關係名義信用種種法律上事件本律師甘擔負顧完全責任恐未週知特此聲明
辯護士　澁田俊介法律事務所謹啓
事務員兼通譯　周儒臣
大連市愛宕町五十六番地　劉登五

秋季競馬大會

開催日　八月廿五日（禮拜六）　廿六日（禮拜日）　九月一日（禮拜六）　二日（禮拜日）　（遇雨遞延）
每天上午十點開始
場所　於星个浦競馬場
勝馬投票券金五圓　二十圓　二種
大連市西公園町六十一番地
社團法人　大連競馬俱樂部
電話三二五三番

請看遷移特別大減價廣告

文化進取時代維新大連水陸交通商道繁盛敝行爲謀連灣商政各界諸公交通方便起見在三笠町開設自動車行一所極承各界惠顧不勝感激玆因該處屋宇窄狹諸感不便特在松林町七十一番地建設寬敞房屋多間又由西洋購進最新式而美觀之箱車多輛値此遷移機會特別大減價十日以答諸公往昔愛顧之雅意尙希位前賜顧無任歡迎特此聲明並將減價目列左

市內片道	金四十錢	往復	金六十錢
市外同	金八十錢	往復	金一圓二十錢
劉家屯同	金七十錢	往復	金一圓
星ヶ浦老虎灘同	金一圓二十錢	往復	金一圓八十錢
旅順同	金七圓	往復	金拾圓

減價期間自陰曆七月十八日至陰曆七月廿七日　陽曆九月一日至陽曆九月十日
大連市松林町七二番地
上海自動車公司謹啓
電話八三七六番

鹽鱒大減價售賣

俄領勘察加本年所漁獲之鹽鱒、自漁場直接輸入、第一回約百萬斤、九月十日抵到大連碼頭、大減價售賣、自今亦可預先約定期貨之合同、請到代理店接洽、或來函照會皆可
民國十七年八月
大連市但馬町五十七番地　萩布海商株式會社
代理店　能登洋行　電話四五五〇番

眞正三德老牌
生殖靈
鳴謝
從來藥之於人、關係甚大、重、則危及身體、輕即虛耗金錢、[illegible]
經理并無二家
大連市外老虎灘會會長　張子元啓

經濟

豆餅聲價日落 大豆輸出增加
海參威較大連輸出佔勝

所謂滿洲貿易品大宗之豆餅、近年來其爲肥料之價值、已完全爲化學肥料所奪去、需要範圍、因是年年縮少、輸出數量亦年少一年、反之大豆之輸出額逐年增加、大豆一物遂有滿洲貿易品大宗之觀也、茲將最近大連及海參威兩港大豆豆餅及豆油輸出數量、照錄於左、更與上年同期一較之（單位千圓）

▲大連港輸出額

	十五年十月 十六年六月	十六年十月 十七年六月
▲大豆		
日本	二一四	三一八
中國	一六九	一四七
歐洲	二三三	四五〇
其他	八二	八八
合計	六九八	一〇〇三
▲豆餅		
日本	九四七	六三八
其他	二三二	一七一
合計	一一七九	八〇九
▲豆油		
歐洲	八四	四二
其他	一〇	二三
合計	九四	六五

▲海參威港輸出額

	十五年十月 十六年四月	十六年十月 十七年四月
▲大豆		
歐洲	三五二	六七〇
其他	一四八	九五
合計	五〇〇	七六五
▲豆餅		
日本	二六七	三五三
合計	二六七	三五三
▲豆油		
歐洲	二三	一五
合計	二三	一五

如統計表計示、大連海參威兩滿輸出之大豆、俱見增加、而其需要又悉在歐洲、是一堪稱注目之現象也、豆餅之輸出額、海參威比大連較多者、皆緣價格之關係、而至於斯耳

錢糧商情

特產市場、三十一日爲定期市、仍無嶄新材料、大豆行情、區々不一、皆傳係合商情、交易稀少、豆餅豆油、俱不見動、高粱期貨、海因北地買氣不躍、遂落三四分錢、△商品前場、麻袋、產地行情、藍扛提四分之一、綠扛袋八分之五、匯兌落二分之一、據千田電報、四十七皆比牢、堪稱好調、當市故會時之行情、現物爲四角三分二厘、九月限四角三分四厘、十月十一月十二月各限、俱爲四角三分六厘、正月限四角三分四厘之譜、成交未妥

△錢鈔市場、三十一日晨、海外村料、爲倫敦銀塊二十六便士八分之七、期貨二十七便士十六分之一、紐約銀塊五十八仙合八分之五、落八分之一、孟買銀塊六十替比八分之七、滙煙六十九兩七〇、中美六十五美金整、上海標金自三百四十二兩五、至四兩左右、當市鈔價、又見疲弱之狀

八月份特產 買賣成交額

觀大連特產市場八月末日限之大豆及高粱之受渡狀況、大豆賣買總成交額五千零八車、受渡額四百四十四車、比較七月增加二百六十二車、標準價格六圓六角、其主要商號如左（單位車）

渡方
寶隆 七七　東茂泰 一一
東永茂 一二　和泰 一一
乃義長 二二　源成棧 一〇
福順厚 四四　福和盛 二一
福泰昌 二二　廣永茂 一六
恆昇 一〇　公濟棧 四二
興新昌 九〇　三泰 二四

受方
双盛 四〇　日清 一四
三井 七八　三菱 一四
豐年 二八九

高粱賣買總成交額、共有二千八百二十九車、此受渡額一百車、比較上月增加二十一車、標準價格三圓一角六分、其主要商號如左

（單位車）
渡方
福順義 一三　文盛裕 二七
恆昇 一七　益興德 八
協和棧 三三　聚成祥 四
受方
東茂泰 八九　忠盛和 四
双聚福 二二　福順厚 二
三泰 二

開會期已迫之 經濟調查會議
關東廳發布改正之規則

關東廳第四次經濟調查會訂於九月三日在關東廳會室議開會、先是關東廳於三十日以第四十號廳令將該調查會規則改正公布如左

關東廳令第四十號
經濟調查會規則中改正如左
民國十七年八月三十日
關東長官木下謙次郞
第一條第二項之次加添如左之一項
經濟調查會關於經濟上重要事項得向關東長官建議
第三條中之關東長官建議改爲關東廳事務總長
第五條爲調查審議認有必要之時會長於調查會更得添置部由副會長委員及臨時委員中指名薦舉部長及部員
部長專管常理部務
附則
本令自公佈之日起施行之

按本調查會、向只爲關東廳之諮問機關而已、然經此次之改正、結果權限大爲擴張、只若關於經濟上之重要事項、則可隨處隨時審議、決定之後、而向關東長官建議、換言之、即從來所未有之建議權此次業已完全獲得矣

中東路近況
添築虎站支綫 擴張煤礦醫院

東鐵路局因待議之案件、積有多起、故決定召集局務會議、從事討議、聞議事日程所列之議案、共有三十項之多、內中比較重要者、爲支撥欵項建設東線虎站之鐵路支線、及其他利便便運送木料之建築、次爲本年五月二日投標購買有貨車問題、再爲交付包工人包修中央汽車庁、及重修綏芬河站等事東路所有之札蘭諾爾煤礦、因工人不時有罹危險及染患疾病者、故有醫院之設、惟該醫院面積極小、而年來入院治病者、又逐漸增多、如一九二六年經該醫院治病之人達一萬零五百零一名、去年則更增加、計達一萬七千八零八名、而醫院之房屋則迄未加以擴充、前經局務會議提出討論、決定令材料處支撥金魯布一萬一千元、擴張札蘭諾爾煤礦之醫院云、又東鐵在本埠各處所有之儲水亭、共有九處、皆歸工務處管理、機務處現以是項水亭、與機務上有密切關係、應歸機務處管理、前經函請工務處、擬自九月一日將所有水亭九處、一律交由機務處接管、工務處對於此事、現已呈請當局核示、又齊洮路因橫越東鐵路綫、經雙方當事者議定、由齊洮路在齊齊哈爾站附近架設橋梁、以便兩路車輛上下通行、齊洮路會將擬定建設橋梁之計畫書、造交東鐵審核、茲悉該項修橋計畫書、經路局工務處審查結果、認爲適宜、日內即將呈交局長轉呈理事會、予以承認云、又東鐵路局昨接莫斯科歐亞聯運辦事處、通知謂提克鐵路、現亦願加入歐亞聯運、以後實行加入後、即可實行發售赴提克之車票云、又東鐵路局總務處、前經路局當事者改稱爲行政處、嗣由理事會議決、改稱公務處、日昨路局局長對總務處改稱公務處、己正式以局令發表矣、又東鐵與萬國睡車公司之合同、業經雙方議妥、實行改訂、改訂之點、即東鐵之睡車可與萬國公司之睡車同時併掛、路局機考處現爲管理添掛是項睡車、已函當局建議、由機務、車務、商務各處、聯絡組織一委員會專事研究是項問題、又東鐵於二年前即擬在橫道河子站建築一鐵路俱樂部、計畫至今向未實行動工、現在工務處又向路局當局請示、擬於本年實行動工與修、亦可先擇定地基云

省署將實行 取銷附加稅

張總司令就任後、對於軍政各務、力求革新、病民苛政、邊擬除汰、以期與民更始、前已通令安東山海兩關、將沿鴨綠江岸各縣及沿打通鐵路各縣站兩關新設之常關局卡、一律限期裁撤、用減民衆負擔、茲擬總司令部消息、張氏復以前因軍事用欵各項稅捐附加之附加捐欵、係爲籌措軍費、茲已戰局平息、此項附加捐欵、決定減除、當召翟文選省長協議決定實有汰除之必要、張氏遂即由部咨行省署、轉飭各縣、暨各稅局各機關、除正式稅欵額定徵收外、至此項附加捐應於九月份起一律免征、以輕民負、聞省署准咨後、已交科擬稿、日內即可明令實行云（友）

英領印度貿易
最近數年間非常變化 美日兩國得把持商權

茲據正金銀行週報所載、英領印度輸入貿易在最近數年間、非常商化、顧歐戰當時一時英德兩國、對印貿易、陷於極端不振、唯美日兩國獨把商權耳然觀最近英德兩國之對印輸出額、復回至近於戰前之數目、在一千九百十八年、至十九年、當時日本對印輸出額、佔印度輸入總額之百分之十九、美國佔百分之十一、自一千九百二十二年、至二十三年之間、歐洲各國商工界、業已恢復、日本商品在印度方面、遂爲英美德各國之商品所驅逐、遂減至百分之六、僅在二十四年至二十五年之間、稍見挽回頹勢而最近更可令人注意者爲意太利商品已進入印度市場之一節、且意貨對印之輸出額、逐示增加可謂商場多現一勁敵矣、茲將既往數年間、各國對印輸出額示之於左、聊作關心世界貿易者之參考（單位魯比）

一、九二七……二八年
英國 二、二八三　美國 一九四
日本 一六五　德國 一三七
比利時 六七　意太利 六四
合計 二二八三

一、九二六……二七年
英國 一、〇〇四　美國 一六一
日本 一四八　德國 一五四
比利時 六一　意太利 五七
合計 二、三一三

一、九二五……二六年
英國 一、一五三　美國 一五一
日本 一八二　德國 一三三
比利時 六一　意太利 四三
合計 二、二六二

一、九二四……二五年
英國 一、三三五　美國 一四一
日本 一七一　德國 一五五
比利時 六八　意太利 三八
合計 二、四六二

（一、九二七二八年自二七年四月起至二八年二月止之數目）

同是營口市 糧價竟互異

營口市內由天后宮至南滿站約長五里許、聲息相通、而途路亦不爲遠、如米面類等價、菜蔬鮮魚之價、迥不相同、各賣各價、隨便買賣、東双橋以東北水因此次雨後由二十五元竟漲至二十七元而西街以及沿河岸等處之糧商二十四元二十五元不等、似此相隔五里許、而糧價如此兩歧、誠所謂糧商有意以欺市民矣、所謂奸商居奇、良不誣矣云

實行附加稅 日本仍反對

奉天省署爲整理財政改革內部、因非有底金、不能收効最近計劃實行徵收二分五厘五毫之附加稅、聞日本方面聞訊將繼續其絕對反對該稅施行之態度云（心）

特產行市（卅一日）

▲大豆（前場）

日期	開行	最高	最低	收盤
九月末	六四三〇	六四三〇	六四一〇	六四二〇
十月末	六二〇〇	六二〇〇	六一八〇	六一八〇
十二月末	五九〇〇	五九一〇	五九〇〇	五九一〇
三月末	五八六〇	五八六〇	五八五〇	五八六〇

所成數 九十一車

▲豆餅

日期	開行	最高	最低	收盤
九月限	二〇七〇	二〇七〇	二〇七〇	二〇七〇
十月限	二〇二〇	二〇二〇	二〇一五	二〇一五
三月末	一九〇〇	一九〇〇	一八九五	一八九〇

所成數 一萬五千枚

▲豆油未安

日期	開行	最高	最低	收盤
九月末	一八〇〇	一八〇〇	一八〇〇	一八〇〇
十二月限	一七九五	一七九五	一七〇〇	一七九五

所成數 二千五百箱

▲高粱

日期	開行	最高	最低	收盤
九月末	三三六〇	三三六〇	三三六〇	三三六〇
十二月末	三三五〇	三三六〇	三三四〇	三三四〇
三月末	三三六〇	三三六〇	三三四〇	三三四〇

所成數 …十一車　包米未安

現貨前場（卅一日）

	開盤	收盤
混保大豆 帶皮	六二九〇	六三九〇
混保大豆 無皮	—	—
別格大豆 帶皮	—	—
別格大豆 無皮	—	—
成交數	三十車	
豆餅 七月限	二〇八〇	二〇八五
成交數	一萬二千片	
豆油	一八〇五	一八〇五
成交數	七千箱	
高粱上物	三一五〇	三一五〇
成交數	八車	
包米	四五〇〇	五五〇〇
成交數	一車	

錢鈔行市（三十一日）

▲定期　高價　低價
近期 一〇三三五 一〇三三五 一〇二九五 一〇三〇〇
所成數 近期二百十萬五千圓

▲前場

	銀對金	銀對洋	金對洋
九時	一〇三五〇	一二九九五	一一六六五
十時	一〇三三〇	一二九五〇	一一七〇四
十一時	一〇三一〇	一二九五〇	一一七〇〇
十二時	一〇三一〇	一二九五一	一一七一一

所成數 {銀對洋 一萬千七圓 / 金對銀 二萬四千圓}
九月十三 {開 一〇三八五 高 一〇三三五 / 低 一〇二六五 前 一〇二八五}
二時半 一〇三八〇 一二九五〇 一一六二〇

滙兌市行（三十一日）

倫敦銀塊 二六便士八分七
同期貨 二七便士十六分一
紐約銀塊 五八便士八分五
孟買銀塊 六〇魯布八分七
英美電匯 四八〇二分九
美日匯兌 四五圓四分一
中美匯兌 六五圓〇分〇
▲倫敦滙兌行市
伯林廿金馬克 三六四分三
巴黎 一二四法二八
▲上海滙兌行市
日本 {賣 七〇兩二分一 / 買 七〇兩八分三}
倫敦 {賣 二志八片八分一 / 買 二志八片〇分三}
紐約 {賣 六五弗〇分〇 / 買 六五弗六分一}
上海標金　後場 二十九日　前場

	後場	前場
開盤	三三五兩八	三四三兩五
高價	三四二兩六	三四二兩一
低價	三三九兩七	三三二兩〇
收盤	三四一兩五	三三六兩〇

市場電報（三十一日）

大阪綿絲

日期	前場開行	前場收盤
九月限	—	—
十月限	—	—
十二月限	—	—
一月限	—	—
二月限	—	—
三月限	—	—

橫濱生絲

日期	前場開行	前場收盤
八月	—	—
九月	—	—
十月	—	—
十一月	—	—
十二月	—	—

印度麻袋
藍扛袋 一四七魯布二分一
五二魯布六分五
綠扛袋 一二五魯布四〇分〇

北地市況（三十一）

▲大豆　開盤　收盤

地	限	開盤	收盤
開原	九月限	四一・五〇	四二・三〇
	十月限	—	—
	十二月限	—	—
長春	九月限	—	—
	十二月限	—	—
	一月限	—	—
哈爾濱	九月限	—	—
	十月限	—	—
	十二月限	一・五三〇	一・五一〇
公主嶺	九月限	—	—
	十月限	—	—
	十二月限	—	—

▲高粱

地	限	開盤	收盤
開原	九月限	—	—
	十月限	—	—
	十二月限	—	—
長春	九月限	八・〇〇	八・〇〇
	十月限	—	—
	十二月限	八・三二	八・三〇
公主嶺	九月限	—	—
	十月限	—	—
	十二月限	—	—
哈爾濱 小麥	十一月限	一・八〇五	一・八〇五

錢鈔

奉天	現貨	二四三〇・〇	二五五四・〇
（奉票）	定期	—	—
開原	現貨	二四三〇・〇	二四五九・〇
（奉票）	定期	—	—
同	現貨	二五〇〇・〇	二五二六・〇
（鈔票）	定期	—	—
安東鎮平銀	近期	一、四四一	一、四四〇
	遠期	一・四四三	一・四四〇
哈爾濱（大洋）	現物	七七・五〇	七七・八〇
營口過爐銀	現物	二六三二・〇	—

杜絕病源

百病有兩條來路
第一條●從胃裏來　如果胃納不開　少得五穀天然之滋養　日久則元氣不支而病
第二條●從腸裏來　如果大便不通　腸中發生毒質　日久乃侵入血管之中　以致全身血液不潔　大病頃刻而至
所以調和腸胃　就是杜絕病源

百齡機

是萬衆信仰的調補藥　因其有顯著的功效　故能風行全球　功效中之顯而易見者　就是健胃與潤腸　試服一二天後●●●飯量激增！大便通利　從此胃納與消化十分靈通　得享永久之康健　倘能耐心服食（百齡機）數瓶　補血！滋陰！生精！保元！　誠有意想不到之效力

大瓶二元小瓶一元
上海九福有限公司發行
奉天分發行所　奉天大西邊門外　九福公司
國內外大藥房均有出售

大連 祥泰義綢緞莊
建築告竣先行交易廣告

本號專門採辦蘇杭名廠出品之紬緞葛綢及平金顧繡旗袍馬甲喜壽帳料歐美呢絨色色維新樣樣俱全定價劃一格外低廉如蒙惠顧無任歡迎

西崗大龍街十四番地大菜市南門西首
電話 前櫃長 六〇二九　批發部 二二三〇番

賣房廣告

旅順乃木町二丁目有瓦磚洋瓦最新式中國房壹百十二間地皮壹千壹百餘坪如有買者請至市內聚須梅吉同順祥東順裕三處面議均可

新民晚報出版預告

本報的態度 是公開的、是一般讀者皆可作爲發言機關的、並且非常熱烈的歡迎一般讀者著作和指教

本報的內容 奮於新聞、竭力地向敏捷確實方面走、所以不惜費用、在南京北平上海天津漢口廣州等處、均聘請專任訪員、每日拍發專電、和特約通信、至於國聞東方各大通信社的電報、當然也采用、或者可以使一般讀者、手此一紙、知天下大事吧

本報的旨趣 想使一般讀者、得着一點精神上的安慰愉快、特別注重文藝、每天有一種小品文字、大概可以分作「名人軼事」「花底滄桑錄」「讀者之聲」「社會燈」諸有一欄、更有（小說海）刊載長篇小說是（張恨水）先生的（天上人間）（張秋蟲）先生的（春明新史）四大名著、和言情白話小說（銀燈秘記）是電影小說（李涵秋）先生的遺著黑幕小說（梨花血）是外紀白話小說、酒後茶餘或者可使一般讀者愛不釋手呢

本報的目的 本報想做一般讀者的良好伴侶、所以定價非常的便宜、每張祇賣銅子二枚、每月收現大洋二角、全年收現大洋二元、各學校無論教員學生定報全照定價打七折、各工廠工友能享七折的利益、諸位看了這段廣告、請自己酌量一下看不看本報、定不定本報、如果要看要定、在陽曆九月三十日以前定報、皆可得着八折的利益、自出版日起

送閱三天 不取分文 送登廣告一星期
發行所奉天大西邊門外小鐵道前五十一號門牌
新民晚報館

▲新民晚報招聘本外埠訪員及分館派報處

本報出版在邇、聘請奉天本城及東三省大連長春齊哈爾訪員、願就者請先寄稿三天、合則函訂、不合恕不答覆、又願任本報分館派報處者亦請函商、折扣五成
通信處奉天大西邊門外小鐵道前五十一號門牌

敬啓者本報社爲便利連市各界閱報者起見特委下列九處爲本報代派處閱者請就近訂購爲盼

寺兒溝 興順盛 電話七六八九
奧町 義順記 電話七五九六
近江町 和興益 電話七三八七
小崗子 永來興 車站
初音町 西洪順 電話七六三九
滿洲報大連總派報處（小崗子大龍街四十五番地 電話四〇四二）

星個浦 鴻信號 公園西正門
王陽街 獨立靴店 二百〇一番地
香爐礁 魁順號 三區卅一番地
沙河口 三輪洋行 巴町五十四番
滿洲報沙河口派報處（沙河口西町九十四番地 電話呼出九〇一九）

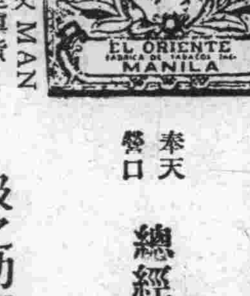

每枝雪茄上端刺有一點美女頭及箱外下端印有西文MANILA小呂宋字樣方是眞貨惠顧諸君請細認之

眞正小呂宋老美女雪茄烟
吸之功能　順氣化痰　開胃寬胸　祛穢避疫　益人身心
總經理 奉天 營口 恒昌德
日站浪速通 東海關西 電話 一三八九 三四二號

三越請大家快往去買貨眞價實各種貨物一概俱全
△新鮮食料及山海珍味一概俱全之食品

三越發售 商品標

市香　自九月一日至五日止
△深得許多顧客之「香」各種俱全語擬駕來臨

大連市 三越 大山通
電話四一八一番

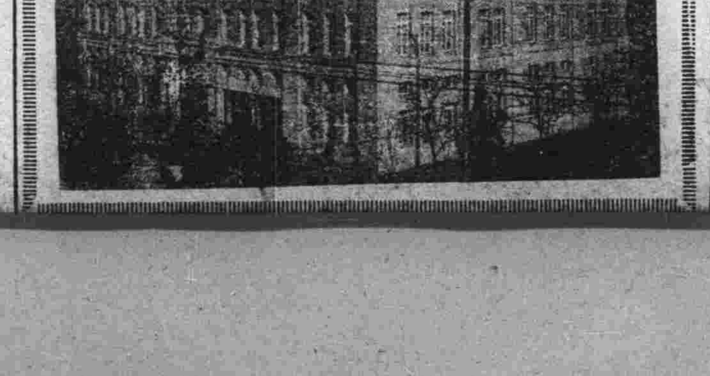

營口 泰順增紬緞呢絨店

電到國產綢緞紗葛布疋歐美呢絨純毛嗶吱各種洋貨無不俱備價格分外從廉深望各界請早駕臨敝號曷勝歡迎
開設東大街 電話六〇一番
本號主人謹白

長春益通銀行附設儲蓄部廣告

本行額定資本金銀大洋壹百萬元
公積金銀大洋拾萬元

營業部 存欵 放欵 押欵 貼現 代理收付欵項 生金銀之買賣

儲蓄部 活期存付 整存整付 存本付息 整存零付 零存整付 特種存欵 勞工儲金 子女教育儲金 失業預防儲金 婚嫁預備金 孀老儲金 其他儲金

注意 存欵手續簡便利息從優、訂有儲蓄詳章函索即寄、如蒙惠顧尤爲歡迎
營業時間上午九時起下午三時止 星期日休業
地址長春南大街
電話 中國一〇四號 日本長六七六、一二四〇番